Dijital Biz
HAFTALIK · 23 KASIM 2026
dijitalbiz.com
Bilişim, Ekonomi, İş Dünyası Dergisi

EKONOMİ · s. 14
AB, Türkiye çıkışlı soğuk haddelenmiş çeliğe antidamping vergisi getirdi

GÜVENLİK · s. 54
Palo Alto Networks, Applied Compute'u 4,5 milyar dolara satın alıyor

BANKACILIK · s. 18
Kuveyt Türk'ün konsolide aktif büyüklüğü 1,76 trilyon TL'ye ulaştı

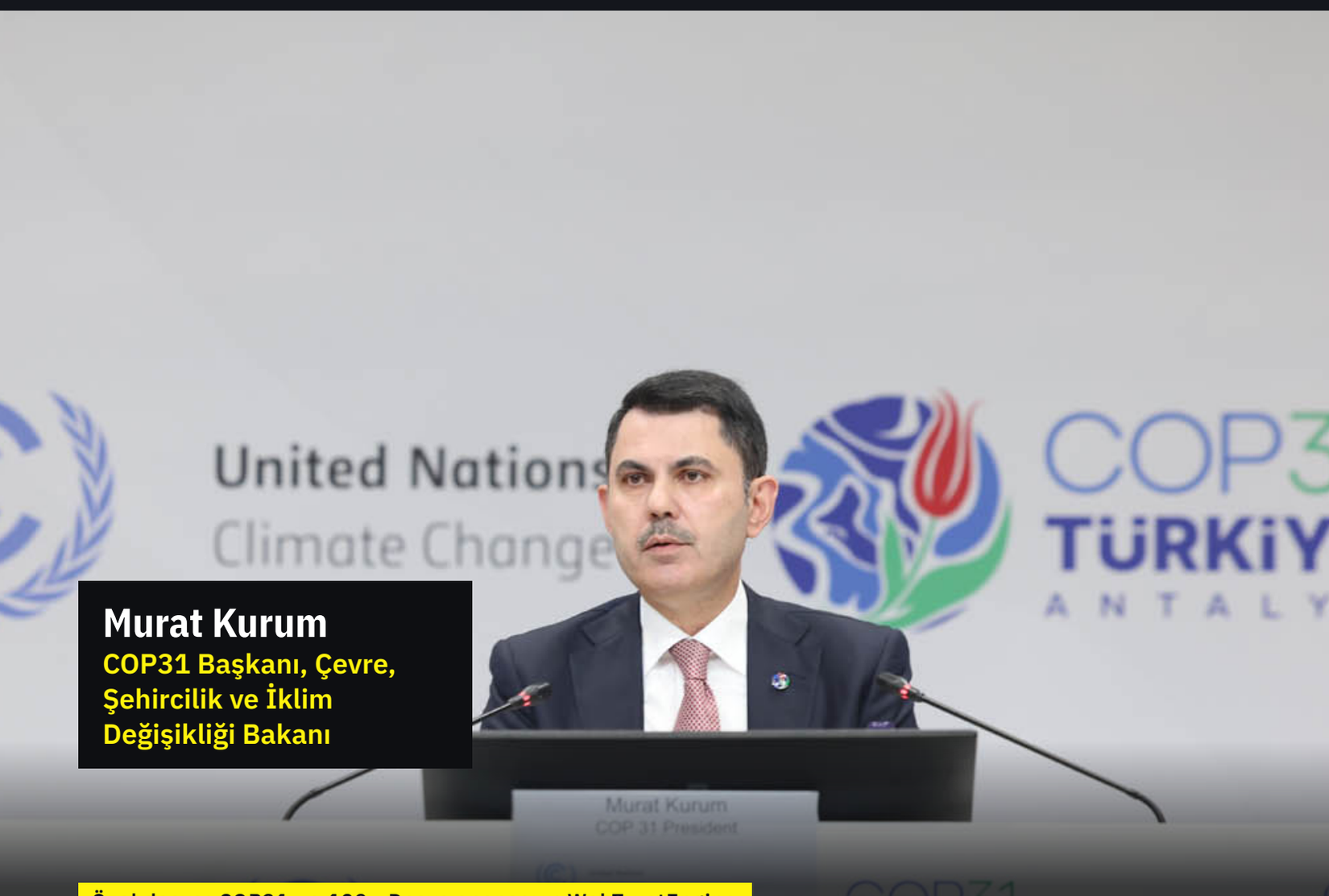

Murat Kurum
COP31 Başkanı, Çevre, Şehircilik ve İklim Değişikliği Bakanı

Özel dosya: COP31 · s.129 · Dosya sponsoru: WebTrustEngine

COP31'in kapanışında Örtü Karar kabul edilmedi

REKLAM

KAYNAKLI VE TAVSİYESİZ · ÜCRETSİZ

Her şirket için bir pasaport. Resmî kaynağına bağlı.

Halka arz künyeleri, şirket sayfaları, SPK bülteni dizini, KAP bildirim rehberi ve hesap araçları tek sitede. Her kayıt resmî kaynağına bağlanır; yorum, tavsiye ve söylenti yok.

Piyasa İzleme

piyasaizleme.com

Yatırım tavsiyesi, al-sat önerisi, hedef fiyat veya aracılık hizmeti sunulmaz; nihai bilgi her zaman resmî kaynaktadır.

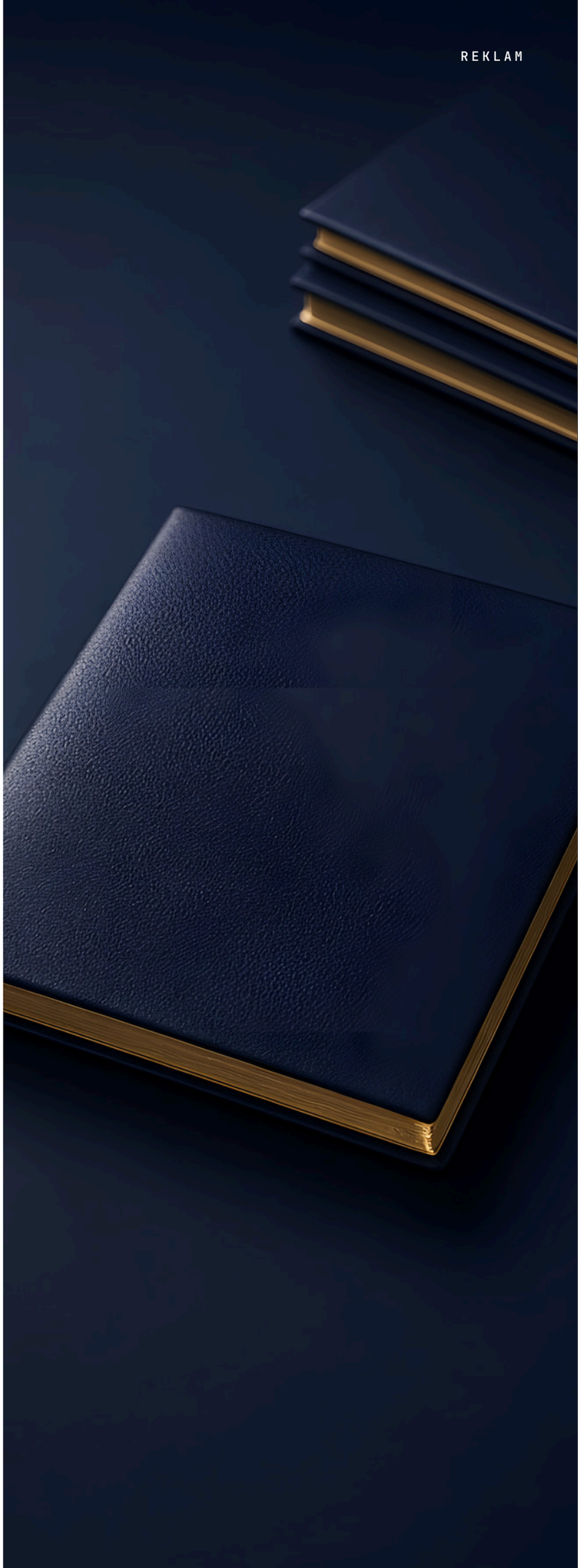

KÜNYE

Dijital Biz Haftalık
23 Kasım 2026

Yayıncı:
Vatansever Bilişim A.Ş.

Genel Yayın Yönetmeni ve Sorumlu Yazı İşleri Müdürü:
Şenol Vatansever

Yönetim yeri:
Esentepe Mah. Büyükdere Cad. No: 199/6, Levent 199 Binası Kat: -1, Levent, Şişli 34394 İstanbul

Yayın türü:
Yaygın süreli, haftalık, dijital, Türkçe

İletişim:
info [at] dijitalbiz.com
dijitalbiz.com

Dergide kullanılan bazı görseller temsilidir.

ARŞİVDEN



Bütün sayılar ve tam metin arama: dijitalbiz.com/dergi-arsivi

Başyazı



Elektrik talebi artıyor, Akkuyu yakıt öncesi son testte

Akkuyu Nükleer Güç Santrali'nin 1. ünitesinde, Nükleer Düzenleme Kurumunun izniyle sıcak soğuk çalıştırma testleri başladı. Bu testlerde reaktör, gerçek yakıt yerine yakıt demeti simülatörleriyle deneniyor. Birinci devredeki soğutucu kademeli olarak 285 santigrat derece ve 16,5 megapaskala çıkarılacak. Bu, başlatma ve ayarlama işlerinden önceki son aşama.

Zamanlama anlamlı. Uluslararası Enerji Ajansı (IEA), küresel elektrik talebinin 2019'dan bu yana toplam enerji talebinin iki katı hızla büyüdüğünü bildirdi. Ajansa göre binaları serinletmek için gereken enerji ilk kez ısıtma ihtiyacını geçiyor. Veri merkezleri de talebi artıran kalemler arasında. Harvard araştırmacılarının tahminine göre ABD'deki hiperölçekli, yani en büyük ölçekli veri merkezleri Mayıs 2024-Nisan 2025 döneminde 68 ile 99 teravatsaat elektrik kullandı.

Biz, artan talep karşısında kesintisiz ve salımsız üretimi sanayi için bir güvence olarak görüyoruz. Türkiye'nin 2040 hedefleri arasında 10 gigavatlık nükleer kapasite yer alıyor. Akkuyu'daki ilerleme bu hedef için önemli bir adım.

Sayfalarımızda enerji ve COP31 başlıklarının ayrıntıları var. Akkuyu'da yakıt yüklemesini ve ilk kritiklik, yani kendi kendini sürdüren kontrollü zincirleme tepkimenin başlaması aşamasını yakından izleyeceğiz.

İçindekiler

TEKNOLOJİ

U.S. HOUSE FOREİGN AFFAİRS COMMİTTEE

%3

OTOMOTİV SANAYİİ DERNEĞİ (OSD)



58 TEKNOLOJİ
Çin için 879.000'den fazla yapay zekâ çipine ABD onayı açıklandı

19 OTOMOTİV
OSD: Otomotiv ihracatı adette düştü, dolar bazında yüzde 3 arttı

30 LOJİSTİK
Arvato, Ekol Lojistik'in sözleşmeli lojistik faaliyetlerini devralıyor

3 Başyazı

10 Haftanın öne çıkanları

14 EKONOMİ
AB, Türkiye çıkışlı soğuk haddelenmiş çeliğe antidamping vergisi getirdi

18 BANKACILIK
Kuveyt Türk'ün konsolide aktif büyüklüğü 1,76 trilyon TL'ye ulaştı

22 ENERJİ
Akkuyu NGS'nin 1. ünitesinde sıcak soğuk çalıştırma testleri başladı

26 ENERJİ
Kacır, 2040 için 175 gigavat güneş ve rüzgâr hedefini paylaştı

27 SÜRDÜRÜLEBİLİRLİK
DenizBank, IFC'den 160 milyon dolarlık sürdürülebilir finansman alacak

34 SANAYİ
HONOR, Avcılar'da 10 milyon dolarlık yatırımla yerel üretime başladı

38 SÜRDÜRÜLEBİLİRLİK
DenizLeasing, EBRD ile 75 milyon euroluk finansman anlaşması imzaladı

39 ENERJİ
Bakan Kurum: Yenilenebilir kaynakların kurulu güçteki payı yüzde 63'e ulaştı

42 BANKACILIK
DenizBank, murabaha sendikasyon kredisini 220 milyon dolar ile yeniledi

46 FİNANS
Efor Yatırım 2 milyar TL'lik pay geri alım programı başlattı

50 BANKACILIK
Akbank, ilk mavi tahvili için IFC ile yetkilendirme mektubu imzaladı

51 FİNANS
Anthropic, halka arzda 980 milyon hisseye 83 dolar fiyat biçti

54 GÜVENLİK
Palo Alto Networks, Applied Compute'u 4,5 milyar dolara satın alıyor

59 FİNANS
BXDC, AWS ile iki ortak girişimde yüzde 75 pay alıyor

62 TEKNOLOJİ
Isomorphic Labs, yapay zekâyla ilaç tasarımı için 5 milyar dolar topladı

REKLAM

KURUMSAL KARAR DESTEK DANIŞMANLIĞI

Erken görülen risk, teslimde de görünür.

Erken aşamada işaretlenen risk, teslim dilinde ton düşürülmeden görünür kalır.

Vatansever Bilişim

vatanseverbilisim.com

Yatırım danışmanlığı değildir; SPK değerlendirmesi veya bağlayıcı hukuki görüş yerine geçmez.



İçindekiler

64 TEKNOLOJİ
AMD, yapay zekâ çıkarımına özel çip geliştiren Taalas'ı satın aldı

66 TEKNOLOJİ
AMD, World Labs alımıyla Fei-Fei Li'yi baş bilim insanı yaptı

67 TEKNOLOJİ
Alibaba, 2,4 trilyon parametreli Qwen4-Max modelini kullanıma sundu

68 TEKNOLOJİ
ABD Başkanı Trump: ABD şirketleri yurt dışında veri merkezi kuramayacak

70 TEKNOLOJİ
Google, 1,3 milyondan fazla Android TV kutusunda arka kapı tespit etti

72 TEKNOLOJİ
OpenAI Baş Bilim İnsanı yapay zekâ için ortak sınırlar önerdi

73 TELEKOM
Deutsche Telekom'un fonu T.Capital, Mistral'e 100 milyon euro yatırdı

74 TEKNOLOJİ
Tencent, iş başına maliyeti düşük Hy4 flash modelini kullanıma açtı

76 TEKNOLOJİ
NVIDIA'dan kuantum hata düzeltmede 13.000 kata kadar hızlı kod çözücü

78 TEKNOLOJİ
Microsoft, Arm Neoverse tabanlı Cobalt 200'ü Azure'da kullanıma sundu

79 HAVACILIK
Trump'ın Filipinler ziyaretinde 17 milyar doları aşan anlaşmalar

80 TEKNOLOJİ
Salesforce verisi Copilot ve Teams'e geliyor, Accenture ilk müşteri

82 SANAYİ
NVIDIA yönetim kurulunda ihracat denetimi için kalıcı komite kuruldu

83 BANKACILIK
Singapur ve Almanya merkez bankaları sınır ötesi takası test etti

84 ENERJİ
ABD'nin hiperölçekli veri merkezleri 68-99 TWh elektrik tüketti

86 PERAKENDE
ABD perakendesinde yapay zekâ ziyareti yüzde 83 daha çok gelir getirdi

88 GAYRİMENKUL
Kurum, Türk devletlerine TULIP kentsel yatırım platformunu duyurdu

89 TEKNOLOJİ
Bloomreach, yapay zekâ görünürlüğü için AthenaHQ'yu satın aldı

90 GÜVENLİK
ShadowCloud kampanyası kamu kurumlarının ağlarını hedef alıyor

92 TEKNOLOJİ
Singapur finans sektörü için üç ulusal yapay zekâ misyonu açıkladı

94 TEKNOLOJİ
CMA, bulut geliştiricilerinin IAM ve Kubernetes deneyimini inceliyor

95 TEKNOLOJİ
Suno, şarkılardan video üreten Visuals aracını kullanıma açtı

96 TEKNOLOJİ
Genesis Mission projeleri AMD tabanlı Lux süper bilgisayarında çalışacak

98 TEKNOLOJİ
Kafein Teknoloji, ABD'de 500 bin dolarlık yatırımla iştirak kurdu

99 GIDA
Birleşik Krallık-AB gıda anlaşması sınır kontrollerini kaldıracak

100 SÜRDÜRÜLEBİLİRLİK
AB, sürdürülebilir finans ürünlerini üç kategoriye ayırıyor

DİJİTAL BİZ'DE REKLAM

Burada sizin reklamınız.

Markanızı Dijital Biz'de tanıtmak için reklam seçeneklerini inceleyin. Kampanyanızı birlikte planlayalım.

Dijital Biz

dijitalbiz.com/reklam



İçindekiler

102 FİNANS
Evonik iki teklifi geri çevirince BASF satın alma girişimini bitirdi

104 ENERJİ
IEA: Binaları soğutma enerjisi ilk kez ısıtmayı geçiyor

105 EKONOMİ
Kanada ve Çin daha fazla üründe gümrük vergisini düşürecek

106 FİNANS
SEC, konsolide denetim izini doğrudan kontrolüne almayı önerdi

108 TEKNOLOJİ
Küresel patent başvuruları 2025'te 3,9 milyonla rekor kırdı

110 EKONOMİ
ABD ve Tayland ticaret anlaşması için imza hazırlığına geçiyor

111 SANAYİ
Alman sanayisinin sipariş stoku yıllık bazda yüzde 11,2 yükseldi

112 SAVUNMA
Textron, endüstri işlerini satıp havacılık ve savunmaya yöneliyor

114 EKONOMİ
Avustralya Merkez Bankasında faiz artışına üç üye karşı çıktı

116 EKONOMİ
Kanada, ASEAN ile serbest ticaret müzakerelerini büyük ölçüde tamamladı

117 EKONOMİ
Vergi cennetlerindeki Birleşik Krallık varlığı 1 trilyon sterlini aştı

118 TEKNOLOJİ
Alibaba'nın çeyreklik geliri yüzde 10, bulut geliri yüzde 53 arttı

120 GÜVENLİK
Palo Alto Networks'ün geliri mali ilk çeyrekte yüzde 39 arttı

121 TEKNOLOJİ
Baidu'nun yapay zekâ bulut altyapısı geliri yüzde 94 arttı

122 PERAKENDE
Walmart'ın üçüncü çeyrek faaliyet kârı yüzde 16 arttı

124 PERAKENDE
JD.com üçüncü çeyrekte 5,2 milyar yuan faaliyet kârı açıkladı

126 FİNANS
Booking Holdings, Etraveli satın alma yasağında temyiz yoluna gidiyor

128 TEKNOLOJİ
AMD teknolojisi TOP500 listesindeki 202 süper bilgisayarda yer aldı

130 SÜRDÜRÜLEBİLİRLİK
COP31'de Örtü Karar kabul edilmedi, sonucu Bakan Kurum duyurdu

138 SÜRDÜRÜLEBİLİRLİK
Bakan Kurum: COP31 son metni fosil yakıt ve uyum finansmanını içeriyor

140 SÜRDÜRÜLEBİLİRLİK
COP31 Başkanlığı, Antalya'daki müzakereler için Örtü Kararı'nı yayımladı

141 SÜRDÜRÜLEBİLİRLİK
COP31 taslağı 2035 için yüzde 35 elektrifikasyon hedefini içeriyor

142 SÜRDÜRÜLEBİLİRLİK
Kurum, COP31 kapanış oturumunu uzlaşı çağrısıyla açtı

144 SÜRDÜRÜLEBİLİRLİK
COP31'de Rio Sinerjisi Eylem Çalışma Grubu oluşturuldu

146 SÜRDÜRÜLEBİLİRLİK
TCMB, COP31 konferansında iklim risklerini merkez bankacılarla ele aldı

148 Kurumsal duyurular

REKLAM



YAYINCILAR İÇİN SELF-HOSTED REKLAM YÖNETİMİ

Reklam sunucunuz kendi sunucunuzda.

Doğrudan satılan kampanyaları, sponsorlu alanları, creative süreçlerini ve raporlamayı kendi sunucularınızda yönetin.

AdFlowHQ

adflowhq.com

Bilgilendirme amaçlıdır; gelir veya performans garantisi verilmez.

Haftanın öne çıkanları

1



SÜRDÜRÜLEBİLİRLİK s. 138

Bakan Kurum: COP31 son metni fosil yakıt ve uyum finansmanını içeriyor

COP31 Başkanı Murat Kurum, son metin olarak nitelediği taslağın sekretaryaya gönderildiğini ve Örtü Kararı'nın sabah Genel Kurula getirilmesinin hedeflendiğini açıkladı.

2



SÜRDÜRÜLEBİLİRLİK s. 142

Kurum, COP31 kapanış oturumunu uzlaşı çağrısıyla açtı

COP31 Başkanı Murat Kurum, 196 ülke ve AB temsilcilerinin katıldığı kapanış oturumunda Örtü Karar öncesinde tarafları Antalya Mutabakatı için uzlaşmaya çağırdı.

3



ENERJİ s. 26

Kacır, 2040 için 175 gigavat güneş ve rüzgâr hedefini paylaştı

Cumhurbaşkanlığı Yatırım ve Finans Ofisinin yirminci yılı için COP31 kapsamında Antalya'da düzenlenen etkinlikte Sanayi ve Teknoloji Bakanı Mehmet Fatih Kacır, 2040 hedeflerini açıkladı.

REKLAM



TÜRKÇE FUTBOL BİLGİ PORTALI

Futbol 90 dakika. Ekonomisi bütün yıl.

Kulüplerin satın aldığı kalemler, tedarikçi rehberi ve hazırlık aracı; sponsorluk rehberleri, 68 sezonluk Süper Lig arşivi ve futbol ekonomisi verileri. Her tablo denklikle sınanır.

EkoFutbol

ekofutbol.com/is-ekonomi

Kaynak: ekofutbol.com · Veriler kaynak kapsamıyla sınırlıdır.

Haftanın rakamları

%3

OTOMOTİV · s. 19

OSD: Otomotiv ihracatı adette düştü, dolar bazında yüzde 3 arttı

%75

FİNANS · s. 59

BXDC, AWS ile iki ortak girişimde yüzde 75 pay alıyor

%35

SÜRDÜRÜLEBİLİRLİK · s. 141

COP31 taslağı 2035 için yüzde 35 elektrifikasyon hedefini içeriyor

2,4 trilyon

TEKNOLOJİ · s. 67

Alibaba, 2,4 trilyon parametreli Qwen4-Max modelini kullanıma sundu

%10

TEKNOLOJİ · s. 118

Alibaba'nın çeyreklik geliri yüzde 10, bulut geliri yüzde 53 arttı

%39

GÜVENLİK · s. 120

Palo Alto Networks'ün geliri mali ilk çeyrekte yüzde 39 arttı

1,3 milyon

TEKNOLOJİ · s. 70

Google, 1,3 milyondan fazla Android TV kutusunda arka kapı tespit etti

%94

TEKNOLOJİ · s. 121

Baidu'nun yapay zekâ bulut altyapısı geliri yüzde 94 arttı

REKLAM



CONTROLLED ACCESS · VERIFIED TURKISH ASSETS

Authority, ownership, documents: verified.

Files pass authority, ownership and document filters before any investor sees them.

GalataAssets

galataassets.com

No open deal listings; files pass authority, ownership and document filters. A TuğraVarlık platform.

AB EKONOMİ

AB, Türkiye çıkışlı soğuk haddelenmiş çeliğe antidamping vergisi getirdi

Avrupa Komisyonunun beş ülkeyi kapsayan kararında Türkiye'den gelen ürünler için oran yüzde 3 ile yüzde 7,8 arasında belirlendi; bu ürünlerde Türkiye'den yapılan ithalat 240 milyon euro.



Avrupa Komisyonu, Türkiye'den AB'ye gelen bazı soğuk haddelenmiş yassı çelik ürünlerine yüzde 3 ile yüzde 7,8 arasında değişen kesin antidamping vergisi getirdi. Komisyonun 16 Kasım 2026 tarihli açıklamasındaki verilere göre Türkiye'den bu ürünlerde AB'ye yapılan ithalatın değeri 240 milyon euro.

Karar yalnız Türkiye'yi değil Hindistan, Japonya, Tayvan ve Vietnam çıkışlı ürünleri de kapsıyor. Diğer dört ülke için açıklanan oranlar daha yüksek: Japonya'ya yüzde 27,9, Tayvan'a yüzde 20,7 ile 27 arası, Vietnam'a yüzde 16, Hindistan'a yüzde 9,5 vergi belirlendi. Bu ülkelerden AB'ye yapılan ithalat Tayvan'da 345, Hindistan'da 282, Japonya'da 180, Vietnam'da 125 milyon euro düzeyinde. Komisyon, vergileri söz konusu ürünlerin bu ülkelerden AB pazarına damping fiyatlarıyla girdiğini tespit eden soruşturmanın ardından getirdi.

Komisyon, incelenen ülkelerin bir kısmında ilk kez özel piyasa durumu (Particular Market Situation) bulunduğu sonucuna vardı ve bu tespiti Hindistan ile Tayvan için yaptı. Komisyonun değerlendirmesine göre Hindistan'da hükûmet önlemleri çeliğin hammaddesi demir cevherinin iç piyasa fiyatını etkiledi. Tayvan'da ise Çin'deki aşırı kapasitenin yol açtığı ithalat artışı yerel fiyatları aşağı çekti ve sektörün kârlılığını zayıflattı. AB antidamping kuralları, ihracatçı ülkedeki koşullar iç satış fiyatlarıyla ihracat fiyatlarının sağlıklı karşılaştırılmasına izin vermediğinde Komisyonun normal değeri o ülkenin iç piyasa fiyatlarını kullanmadan kendisinin belirlemesine olanak tanıyor.

Soğuk haddelenmiş yassı çelik imalat sanayisinin büyük bölümünde kullanılan bir girdi. Komisyonun verilerine göre AB'de bu ürünlerin pazarı yaklaşık 23,2 milyar euro büyüklüğünde; birlik içindeki üretim 12 üye ülkede yapılıyor ve 8.600'ü aşkın kişiye istihdam sağlıyor.

Kaynak: European Commission (DG Trade)

REKLAM



GİRİŞİMCİLİK · DESTEK · BÖLGESEL KALKINMA

Girişiminizin alet çantası.

Girişimci için uygulama araçları: planlayın, hesaplayın, başlayın.

Girişim Kalkınma

girisimkalkinma.com

REKLAM



MODÜLER DENEYİM MOTORU · GELİŞTİRME AŞAMASINDA

Kültürel mirası dijital ikizle yaşatmak.

Öncelikli giriş alanı: kültürel miras ve turizm deneyimi.

Multiversera

multiversera.com

Reality Engine geliştirme aşamasındadır; canlı ürün, SaaS platformu veya fon toplama aracı değildir.

REKLAM

KURUMSAL İLETİŞİM VE İTİBAR DANIŞMANLIĞI

İtibarınızın küratörü.

İtibar yönetimi; kurumsal iletişim, medya ilişkileri ve kriz hazırlığıyla birlikte.



Relations PR

relationspr.com

BANKACILIK

Kuveyt Türk'ün konsolide aktif büyüklüğü 1,76 trilyon TL'ye ulaştı

Kuveyt Türk, 2026'nın üçüncü çeyreğinde yüzde 26 artışla 43 milyar TL konsolide net kâr elde etti; bankanın öz kaynakları 173 milyar TL'ye yükseldi.



Ufuk Uyan, Kuveyt Türk Genel Müdürü

Kuveyt Türk'ün kullandırdığı fon büyüklüğü, bir önceki yılın aynı dönemine göre yüzde 36 artışla 846 milyar TL'ye ulaştı. Toplanan fonlar ve mevduat dışı kaynaklardan oluşan toplam fonlama tabanı 1,37 trilyon TL seviyesine çıktı.

Donuk alacaklar oranı yüzde 3,21, cari hesabın toplanan fonlar içindeki payı yüzde 61 oldu. Yıllıklandırılmış ortalama öz kaynak kârlılığı yüzde 37,27 seviyesinde gerçekleşirken yasal limiti yüzde 12 olan sermaye yeterlilik oranı yüzde 18,72 oldu.

Kuveyt Türk Genel Müdürü Ufuk Uyan, dengelenme ve dezenflasyon süreçlerinin öne çıktığı dönemde sağlam bilanço yapısı ve ihtiyatlı risk yönetimiyle büyüme çizgisini koruduklarını söyledi. Uyan, sanayici, ihracatçı ve KOBİ'lerin finansman ihtiyaçlarına odaklandıklarını belirtti. Yılın son çeyreğinde dijitalleşme ve yapay zekâ yatırımlarının süreceğini de ekledi.

1989 yılında kurulan Kuveyt Türk, Türkiye genelinde 452 şube ve dijital kanallarıyla hizmet veriyor. Bankanın merkezinde yer aldığı finans grubunda Almanya'daki KT Bank AG da bulunuyor.

OTOMOTİV

OSD: Otomotiv ihracatı adette düştü, dolar bazında yüzde 3 arttı

Otomotiv Sanayii Derneği (OSD) verilerine göre yılın ilk on ayında ihraç edilen araç sayısı yüzde 9 azalırken ihracatın dolar karşılığı 34,5 milyar dolara çıktı; üretim ve iç pazar da geriledi.

Otomotiv Sanayii Derneğinin (OSD) 2026 Ocak-Ekim verileri, ihracatta adet ile değerin ayrı yönlere gittiğini gösteriyor. Yurt dışına gönderilen araç sayısı, geçen yılın ilk on ayına kıyasla yüzde 9 düşüşle 779 bin 557'ye indi. Buna karşın OSD'nin paylaştığı OİB rakamlarına göre sektörün dolar cinsinden ihracatı yüzde 3 büyüyerek 34,5 milyar dolara ulaştı. Otomobilde ise iki gösterge de aşağı yönlü seyretti: ihraç edilen otomobil sayısı yüzde 25 azalarak 364 bin 639'a geriledi, otomobil ihracat geliri de yüzde 6'lık kayıpla 8,9 milyar dolarda kaldı.



Üretim ve iç pazar tarafında da tablo zayıf. On aylık dönemde fabrikalardan çıkan toplam araç sayısı yüzde 6 azalışla 1 milyon 92 bin 519'da kaldı; otomobil üretimindeki kayıp yüzde 17'ye ulaştı ve üretim 592 bin 163'e indi. Yurt içi pazardaki gerileme üretimdekinden sert oldu: toplam pazar yüzde 15 küçülerek 916 bin 149'a, otomobil pazarı yüzde 17 küçülerek 692 bin 916'ya geriledi.

Ticari araçlarda ise üretim ile pazar zıt yönde hareket etti. Bu grupta üretim yüzde 12 artarken ağır ticari araçlarda yüzde 5, hafif ticari araçlarda yüzde 13 büyüme kaydedildi. Aynı dönemde ticari araç pazarı yüzde 9 daraldı; ağır ticari araç pazarındaki düşüş yüzde 7, hafif ticari araç pazarındaki düşüş yüzde 9 oldu.

Kaynak: Otomotiv Sanayii Derneği (OSD)

REKLAM

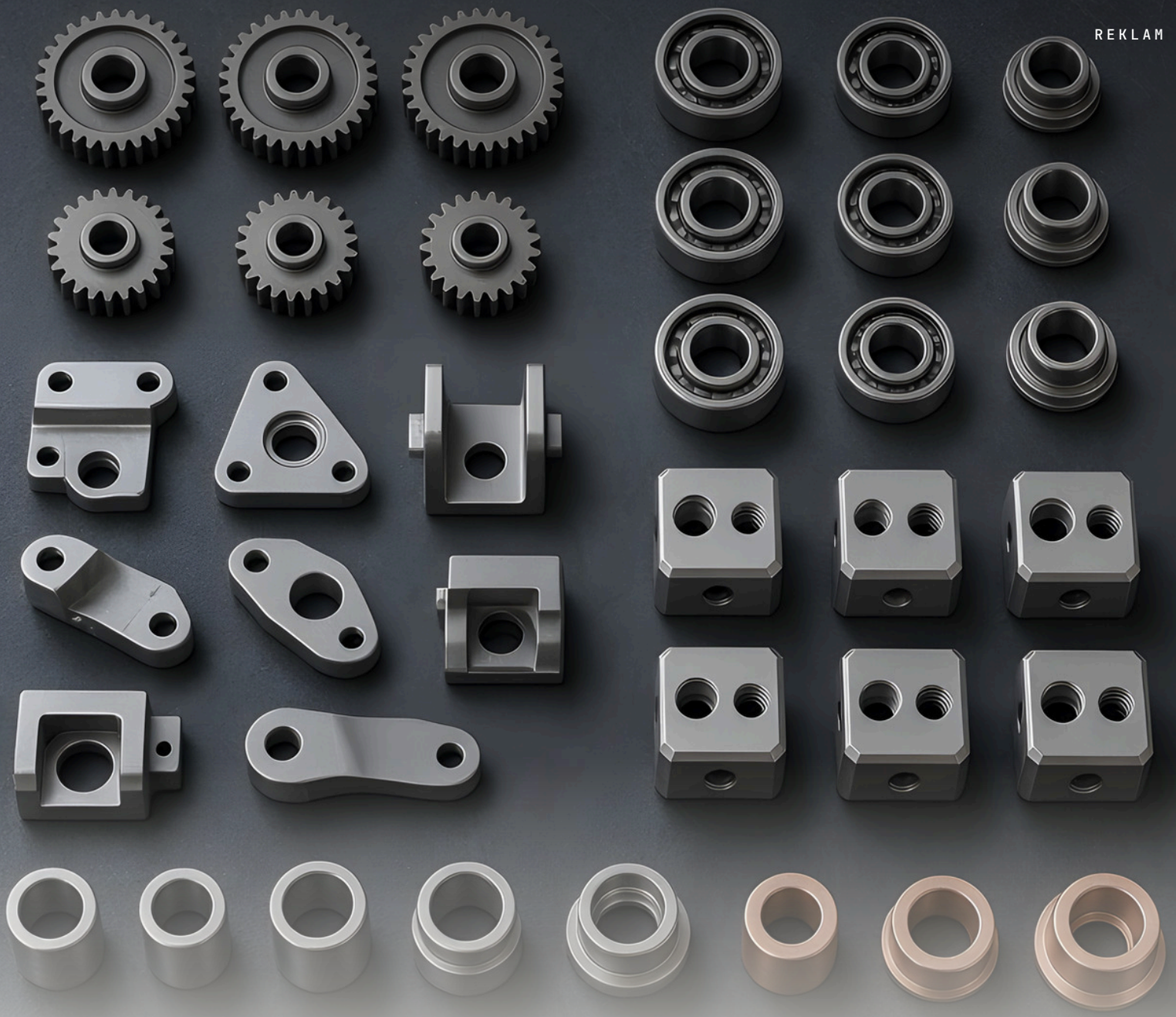

TÜRKİYE SAVUNMA SANAYİİ REFERANS PORTALI

Teknolojileri ailesine göre görün.

Sistem aileleri ve teknoloji başlıkları; kaynak merkezi ve veri sayfalarıyla.

Savunma Atlas
STRATEGIC KNOWLEDGE INTERFA

savunmaatlas.com/sistem

İçerikler operasyonel çıkarım, yatırım tavsiyesi veya resmî kurum beyanı değildir.

REKLAM



TARIM VE HAYVANCILIK İÇİN KARAR DESTEK REHBERİ

Makine almadan önce hesaplayın.

Makine ve yatırım kararı rehberleri, hesaplayıcılar ve İşletmem panosu.

TarımAklı

tarimakli.com

TarımAklı resmî başvuru mercii değildir; destek ve mevzuat bilgisi ilgili kurumdan teyit edilmelidir.



Fotoğraf: www.rosatom.ru

ENERJİ

Akkuyu NGS'nin 1. ünitesinde sıcak soğuk çalıştırma testleri başladı

Nükleer Düzenleme Kurumunun (NDK) izniyle, Rosatom'un inşa ettiği santralde yakıt yüklemesi öncesindeki son testler olan sıcak soğuk çalıştırma programı uygulanmaya başlandı.

Testler kapsamında, nükleer yakıtın yüklenmesi ve güç ünitesinin fiziksel devreye alınmasından önce birinci ve ikinci devrelerdeki tüm ekipmanlar işletme koşullarında denenecek. Reaktör korunda bu aşamada gerçek nükleer yakıt yerine yakıt demeti simülatörleri bulunacak.

Reaktör tesisi kademeli olarak ısıtılacak; birinci devredeki soğutucunun sıcaklık ve basıncı 285°C ve 16,5 MPa seviyesindeki nominal parametrelere yükseltilecek. Ekipman ve boru hatlarının mukavemeti, titreşim özellikleri, elektrik ve güvenlik sistemleri ile reaktör kontrol ve koruma sistemi test edilecek.

Testlerin ardından yapılacak ana ve yardımcı ekipman revizyonunun sonuçlarına göre Türkiye'deki düzenleyici kurum başlatma operasyonlarına izin verecek; ardından uranyum yakıt içeren yakıt demetleri ilk kez reaktöre yüklenecek.

Rosatom Genel Müdürü Aleksey Likhachev, fiziksel devreye alma aşamasına "yarım adım" kaldığını söyledi ve bu yıl fiziksel devreye alma aşamasına geçmeyi umduklarını belirtti. AKKUYU NÜKLEER A.Ş. Genel Müdürü Sergei Butckikh ise yakıt yüklenmeden önce sistemlerin farklı koşullarda aşamalı olarak kontrol edildiğini açıkladı.

REKLAM

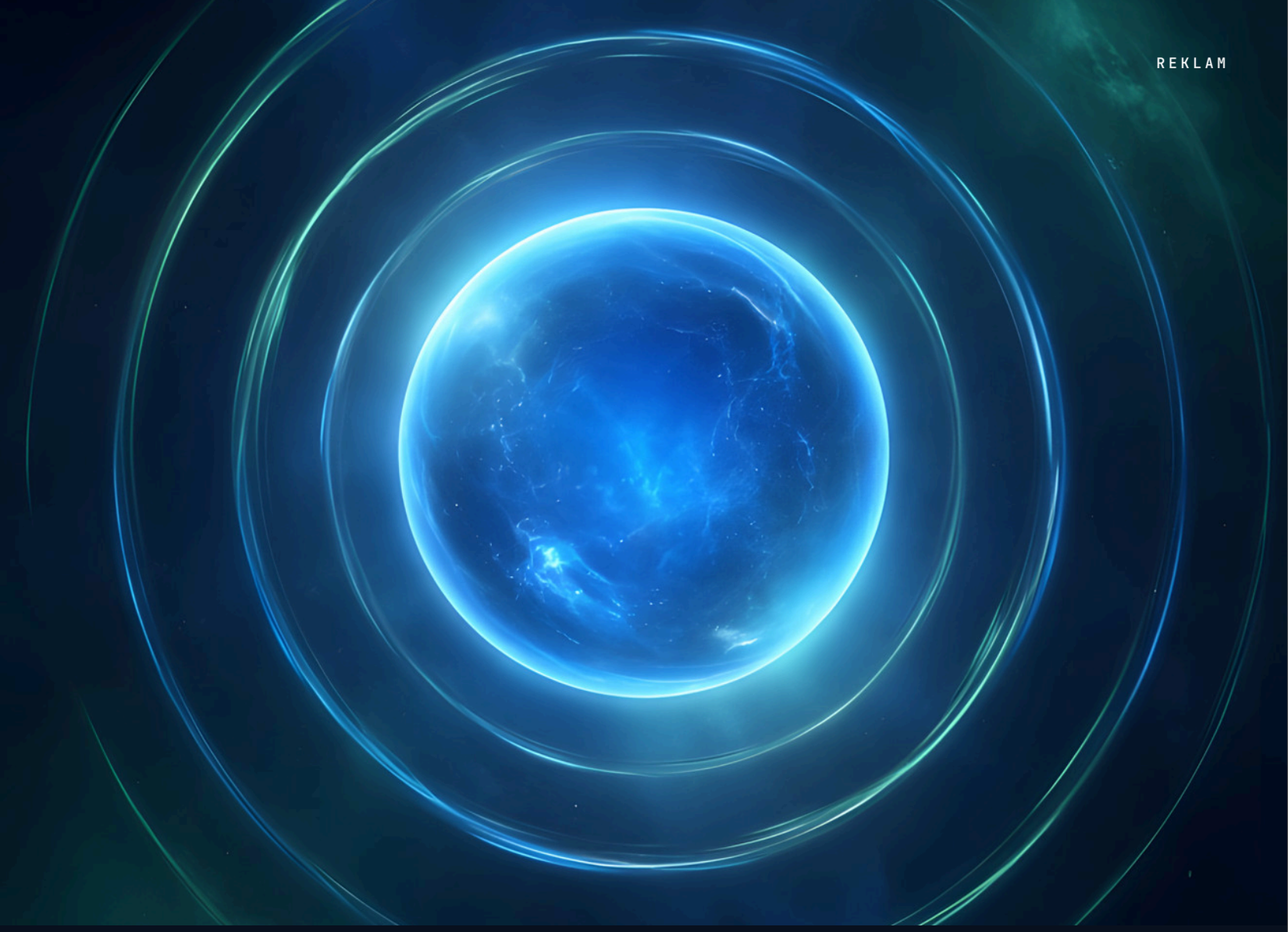

TEKNOLOJİ TARTIŞMA PROGRAMI · 2021–2025 YAYIN ARŞİVİ

Siber güvenlik tartışmaları arşivde.

Siber güvenlik: tehdit istihbaratı ve kurumsal savunma üzerine bölümler.

TG Teknoloji ve Gelecek

teknolojivegelecek.com

Program 2021–2025 yıllarında yayımlandı; site yayın arşividir.

REKLAM



STRATEJİK VARLIKLAR İÇİN KONTROLLÜ DOSYA ALTYAPISI

Üç kapı: yetki, mülkiyet, belge.

Her dosya yetki, mülkiyet ve belge filtresinden geçer; sonra yatırımcı görür.

TuğraVarlık

tugravarlik.com

İlan yayınlanmaz; her dosya yetki, mülkiyet ve belge filtresinden geçer.

REKLAM



İLAN VERMEDEN SATIŞ HAZIRLIĞI

Varlık satın almak isteyenlere alıcı kapısı.

Varlık satın almak isteyenler için alıcı girişi; kontrollü süreç.

VarlıkAlSat

varlikalsat.com/varlik-satin-almak-istiyorum

Gizlilik esaslı satış hazırlığı; açık ilan listesi yoktur. TuğraVarlık ailesindendir.



ENERJİ

Kacır, 2040 için 175 gigavat güneş ve rüzgâr hedefini paylaştı

Cumhurbaşkanlığı Yatırım ve Finans Ofisinin yirminci yılı için COP31 kapsamında Antalya'da düzenlenen etkinlikte Sanayi ve Teknoloji Bakanı Mehmet Fatih Kacır, 2040 hedeflerini açıkladı.

Kacır, Türkiye'nin mal ihracatının 2002'deki 36 milyar dolar seviyesinden bugün 285 milyar doların üzerine çıktığını hatırlattı.

Paylaşılan 2040 hedeflerine göre elektrikli ve hibrit araç sayısının 1,4 milyondan 30 milyona, kurulu güneş ve rüzgâr kapasitesinin 43 gigavattan 175 gigavata çıkarılması planlanıyor. Santrallerde 140 gigavatsaatlik batarya depolama kapasitesi kurulması ve 10 gigavatlık nükleer güç kapasitesine ulaşılması da hedefler arasında yer alıyor.

Kacır, önceliklerinin yeşil dönüşümün sunduğu fırsatları sanayi rekabetçiliğini güçlendiren, teknolojik ilerlemeyi hızlandıran ve nitelikli istihdam yaratan üretken yatırımlara dönüştürmek olduğunu söyledi. Bakan, YASED'i Yatırım Ortamını İyileştirme Koordinasyon Kurulu (YOİKK) çatısı altında köklü bir ortak olarak tanımladı.

Etkinlikte YASED, Cumhurbaşkanlığı Yatırım ve Finans Ofisi Başkanı A. Burak Dağlıoğlu'na "20. Yıl Mükemmeliyet Ödülü"nü takdim etti. Global Turks girişiminin "Global Turk 2026 Ödülü" ise Uluslararası Enerji Ajansı İcra Direktörü Fatih Birol'a verildi.

YASED Başkanı Ali Fuat Orhonoğlu, "Sürdürülebilir Bir Gelecek için Yeşil UDY – Türkiye'den Dünyaya İyi Uygulama Örnekleri" çalışmasının lansmanını yaptı. Çalışma, YASED üyelerinin Türkiye'de hayata geçirdiği sürdürülebilirlik uygulamalarını tek bir yayında topluyor. Orhonoğlu, derneğin Türkiye'de 280 üyesi bulunduğunu söyledi.



SÜRDÜRÜLEBİLİRLİK

DenizBank, IFC'den 160 milyon dolarlık sürdürülebilir finansman alacak

5 yıl vadeli paket, kadın girişimcilere ve deprem bölgesindeki KOBİ'lere kaynak sağlarken su verimliliği, düşük karbonlu üretim ve iklim uyumunu da destekleyecek.

DenizBank, paketin Uluslararası Finans Kurumu (IFC) ile yürütülen iş birliği kapsamında alınacağını duyurdu. Paket; mavi, geçiş, adaptasyon ve sosyal kullandırım alanlarından oluşuyor ve bu alanlar COP-31'in önemli başlıkları arasında yer alıyor.

İşlemin 75 milyon dolarlık sosyal finansman bölümü, kadın girişimcilerin finansmana erişiminin artırılması ve 6 Şubat 2023 depremlerinden etkilenen 11 ilde faaliyet gösteren KOBİ'lerin desteklenmesi için kullanılacak.

50 milyon dolarlık mavi tahvil su kaynaklarının korunmasına, 25 milyon dolarlık geçiş tahvili karbon yoğun sektörlerdeki işletmelerin düşük karbonlu üretime geçişine kaynak sağlayacak. 10 milyon dolarlık adaptasyon finansmanı ise su stresi, yangınlar ve aşırı hava olaylarına karşı dayanıklılık yatırımlarında değerlendirilecek.

DenizBank Genel Müdürü Recep Baştuğ, finansmanı işletmelerin uzun vadeli dayanıklılıklarını ve rekabet güçlerini destekleyen stratejik bir araç olarak gördüklerini söyledi. IFC Orta Doğu ve Orta Asya Bölge Başkan Yardımcısı Imad N. Fakhoury ise iş birliğinin Türkiye'de sürdürülebilir finansman ve sermaye piyasalarının derinleşmesine katkıda bulunduğunu belirtti.

REKLAM

ÇOK DİLLİ DÜŞÜNCE, GÖNÜLLÜLÜK VE YAYIN PLATFORMU

Düşünce yayınları, altı dilde.



Türkiye'den düşünce ve yayın; altı dilde okunur, paylaşılır.

VATANSEVER
Platform

vatansever.org

REKLAM



YATIRIM DOSYASI İNCELEME SİSTEMİ

Yatırım dosyalarında risk hafızası.

Dosyanın başında işaretlenen risk, özetler kısaldıkça kaybolmaz. DiligencePilot'ta erken işaretlenen risk silinemez; karar paketine kadar yerinde kalır.

DiligencePilot

diligencepilot.com

Karar desteğidir; yatırım tavsiyesi değildir. Otomatik yatırım kararı verilmez.



LOJİSTİK

Arvato, Ekol Lojistik'in sözleşmeli lojistik faaliyetlerini devralıyor

Düzenleyici onaya bağlı anlaşmayla Arvato, Ekol Lojistik'in depolarını ve dağıtım ağını bünyesine katarak Türkiye'de toplam 26 depoda 1,2 milyon metrekarenin üzerinde lojistik alana ulaşacak.

Arvato'nun açıklamasına göre işlem, ilgili düzenleyici kurumların onayının ardından tamamlanacak. Bu süreç tamamlanana kadar Arvato ve Ekol Lojistik bağımsız olarak faaliyet göstermeye devam edecek.

Devirle Arvato'nun varlığı İstanbul bölgesinin ötesine taşınacak. Anlaşma, şirketin moda ve tüketici elektroniği lojistiğindeki konumunu güçlendirirken sağlık lojistiğinde varlık oluşturmasını ve hızlı tüketim ürünleri (FMCG) sektörüne girmesini sağlayacak. Ekol Lojistik'in ekibi de Arvato bünyesine katılacak.

Arvato CEO'su Frank Schirrmeister, anlaşmanın uzun vadeli büyüme fırsatları görülen pazarlara yatırım yapma kararlılığının altını çizdiğini söyledi. Ekol Lojistik Kurucusu ve Yönetim Kurulu Başkanı Ahmet Musul ise adımın müşteriler ve çalışanlar için uzun vadeli değer yaratacağına inandığını belirtti.

Bertelsmann SE & Co. KGaA'nın tamamına sahip olduğu Arvato, dünya genelinde 100'ü aşkın lokasyonda 21.000'den fazla çalışanla üçüncü taraf lojistik (3PL) hizmetleri sunuyor. 1990 yılında kurulan Ekol ise sözleşmeli lojistik, yurt içi dağıtım ve tedarik zinciri yönetimi alanlarında faaliyet gösteriyor.



Devirle Arvato'nun varlığı İstanbul bölgesinin ötesine taşınacak.

REKLAM

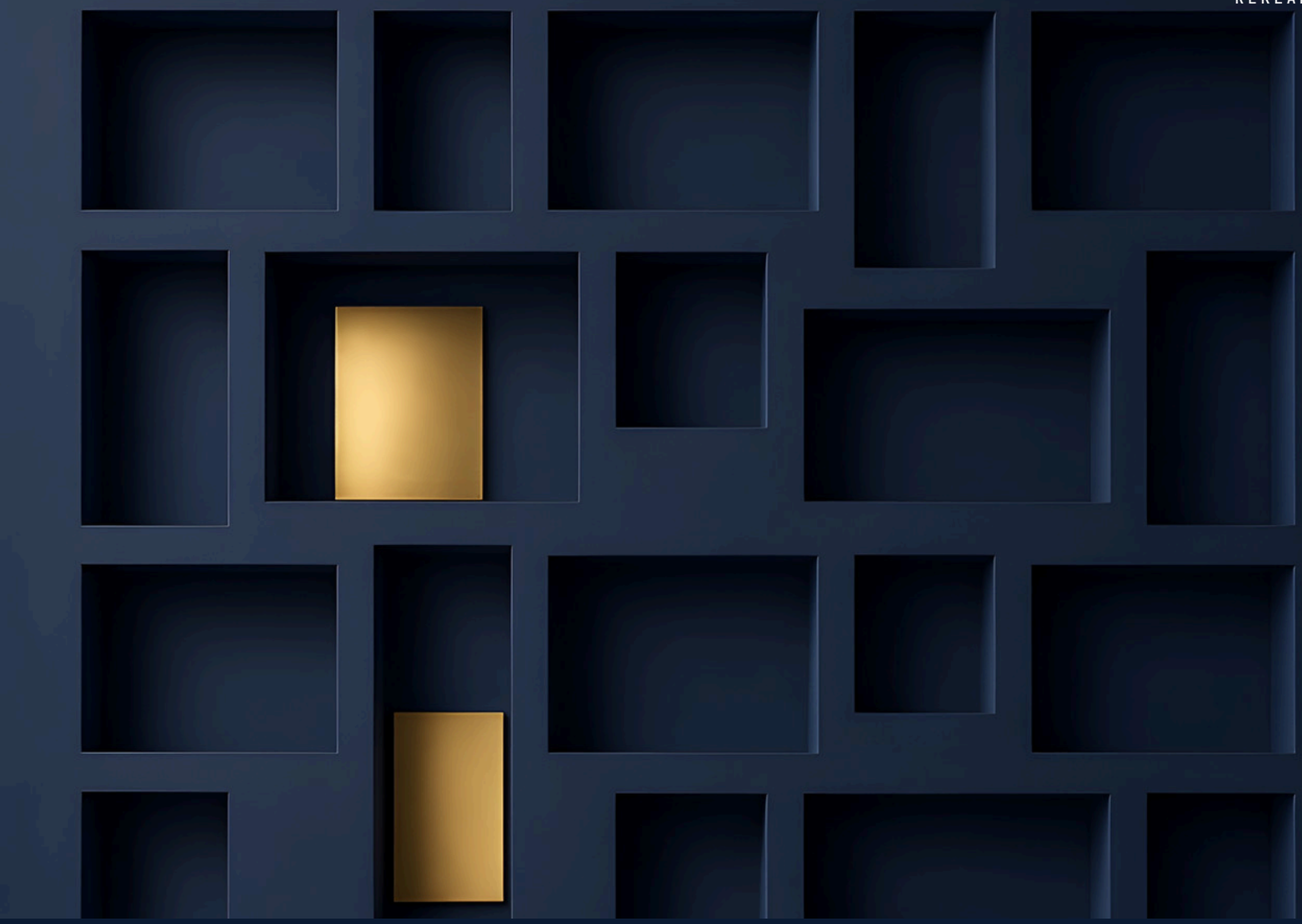

YAYINCILAR İÇİN SELF-HOSTED REKLAM YÖNETİMİ

Her reklam alanı yerli yerinde.

Sponsorlu alanlar ve hedefleme kuralları tek panelde; hangi alanın kimde olduğu görünür.

AdFlowHQ

adflowhq.com

Bilgilendirme amaçlıdır; gelir veya performans garantisi verilmez.

REKLAM



STRATEJİK VARLIKLAR İÇİN KONTROLLÜ DOSYA ALTYAPISI

Kontrollü erişim: dosyayı kim, ne zaman görür.

Mühürlü dosya ve kontrollü erişim modeli; açık ilan listesi yoktur.

TuğraVarlık

tugravarlik.com

İlan yayınlanmaz; her dosya yetki, mülkiyet ve belge filtresinden geçer.

REKLAM



ÇOK DİLLİ DÜŞÜNCE, GÖNÜLLÜLÜK VE YAYIN PLATFORMU

İş birliği, parçaları köprüye çevirir.

Kurumlar, gönüllüler ve yayın için ortak zemin: iş birliği odaklı çok dilli platform.

VATANSEVER
Platform

vatansever.org

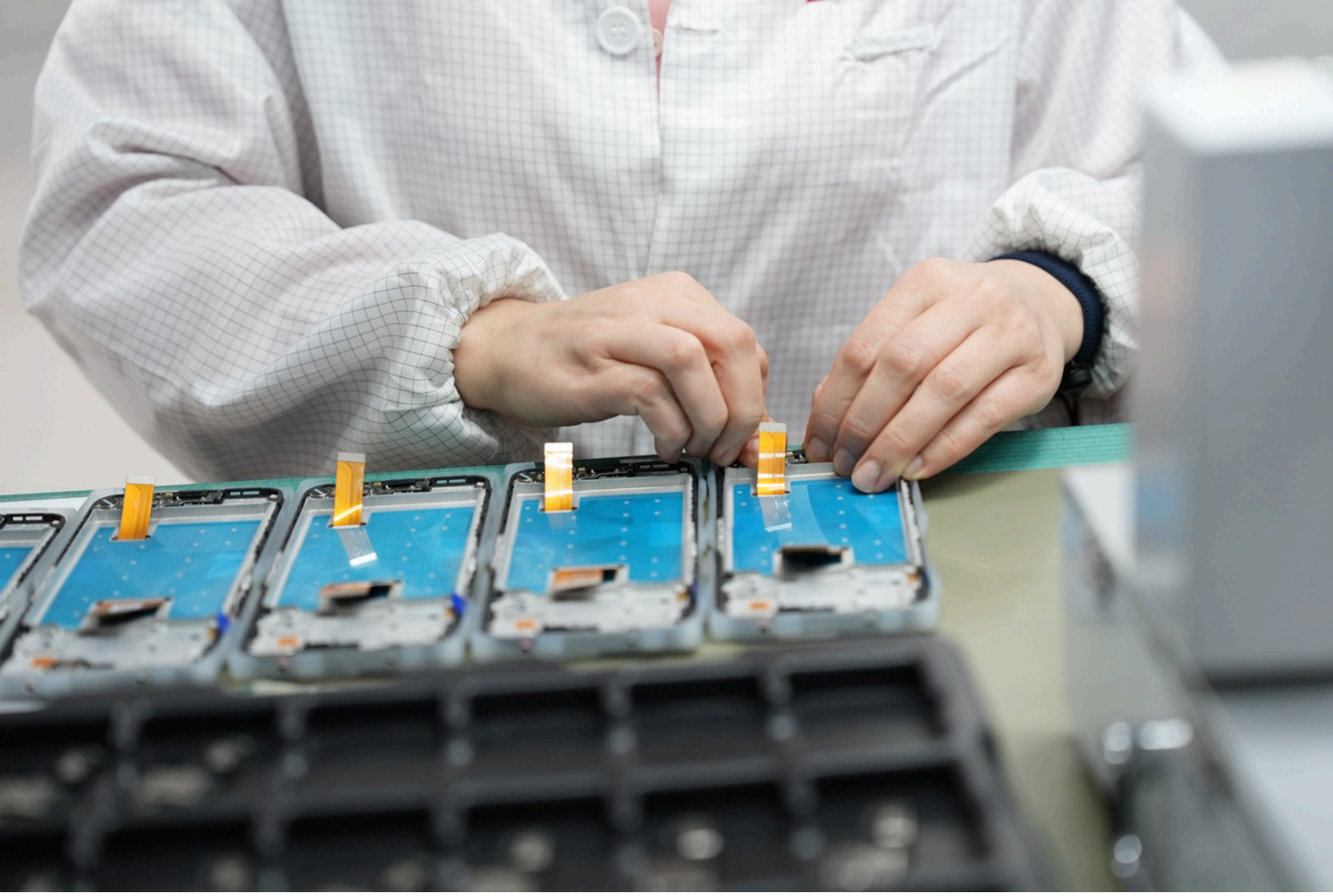

SANAYİ

HONOR, Avcılar'da 10 milyon dolarlık yatırımla yerel üretime başladı

HONOR'un Türkiye'deki ilk yerli modeli X7d 4G oldu; üretimin 2027'den itibaren kademeli olarak önce 100 bin, ardından 300 bin adede çıkması öngörülüyor.

Küresel teknoloji markası HONOR, Türkiye'deki yerel üretim operasyonunu İstanbul Avcılar'da başlattı. 2026'nın ikinci yarısında başlayan projenin ilk aşamasında 10 milyon dolar yatırım yapıldı; yeni üretim hatları kuruldu, üretim ekipmanları alındı ve yerel çalışanlar istihdam edilip eğitildi.

Proje kapsamında 100'ü aşkın yeni istihdam sağlandı. HONOR, 2026'nın son çeyreğinde Türkiye'de 50 bin cihaz üretmeyi hedefliyor. Üretim ortağı Salcomp ile iş birliği içinde üretilen cihazlar, HONOR'un küresel kalite standartlarına uygun olarak test ediliyor.

Yerel üretimin ilk modeli olan HONOR X7d 4G, 6.500 mAh kapasiteli çift hücreli batarya, 108 MP ana kamera ve 6,77 inç büyüklüğündeki 120 Hz ekranla geliyor. Telefon yakında Vatan, Teknosa ve MediaMarkt'ta satışa sunulacak; yeni modellerin üretimine gelecek yılın başında başlanacak.

HONOR Türkiye Genel Müdürü Zhu Wentong (Mike), Türkiye'de üretimin yalnızca bir üretim yatırımı olmadığını söyledi. Zhu Wentong, Türkiye'yi güçlü tüketici talebi, sağlam sanayi altyapısı ve nitelikli iş gücüyle stratejik bir pazar olarak tanımladı.




HONOR


HONOR
X7d













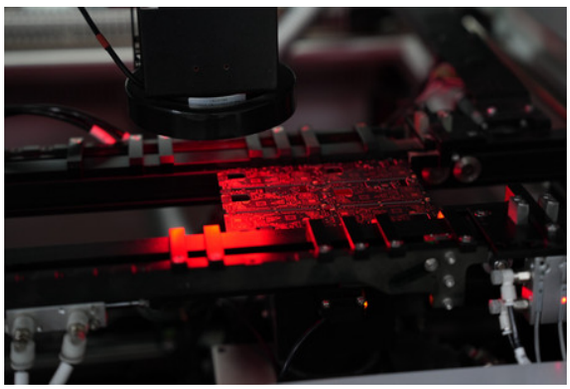




HONOR
Selcomp
Selcomp

REKLAM



YATIRIM DOSYASI İNCELEME SİSTEMİ

Karar vermez. Kararı hazırlar.

DiligencePilot dosyayı sabit ölçütlerle inceler ve komiteye hazır karar paketini çıkarır.
Bağlayıcı karar yetkili komitenindir.

DiligencePilot

diligencepilot.com

Karar desteğidir; yatırım tavsiyesi değildir. Otomatik yatırım kararı verilmez.

REKLAM

TÜRKÇE FUTBOL BİLGİ PORTALI

Sağlaması yapılmış futbol.

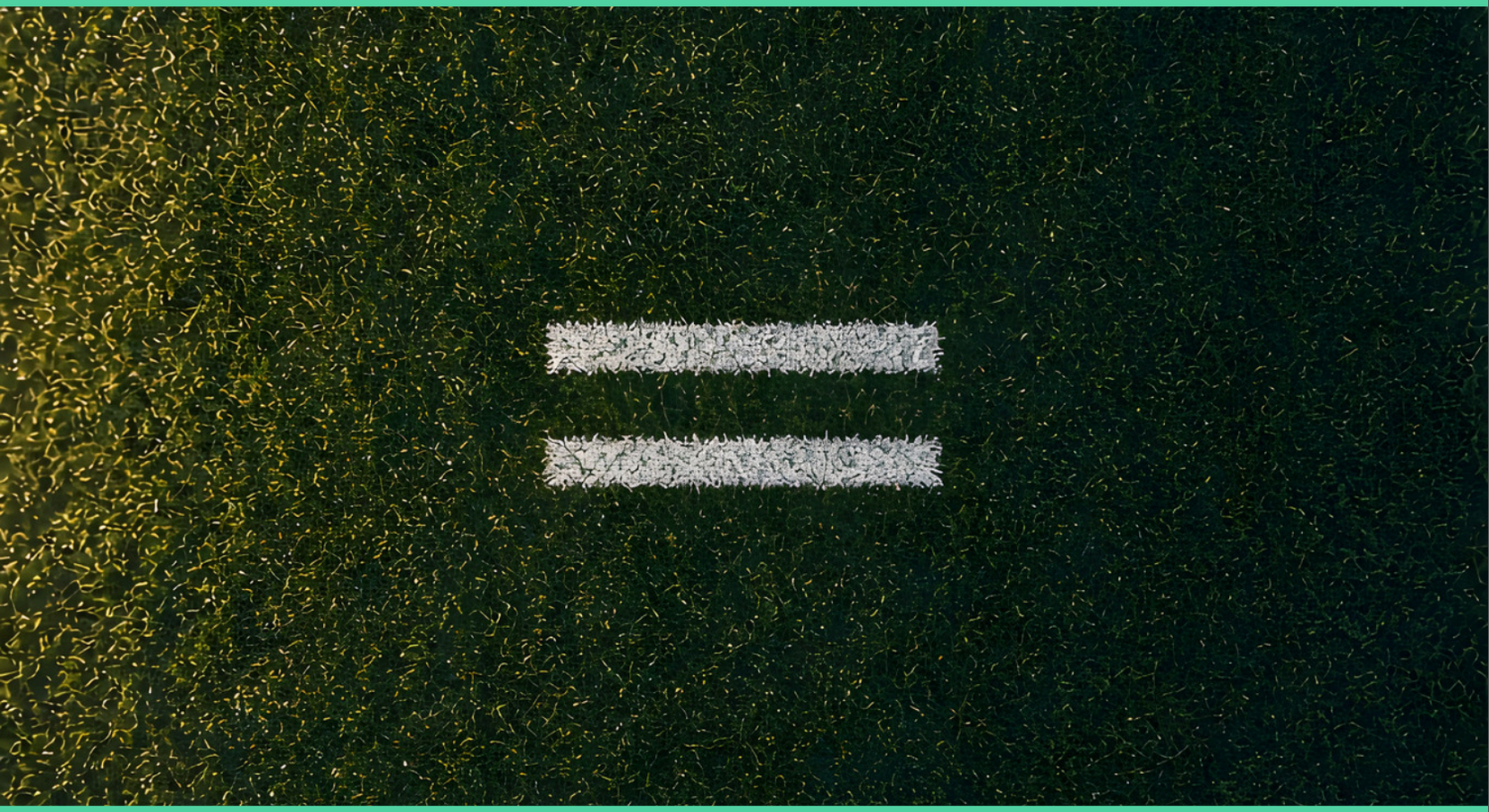

Her tablo aritmetik denklikle sınanır: atılan gol yenen gole, galibiyet mağlubiyete eşit olmalı. Tutmayan sayı yayımlanmaz. 68 sezonluk Süper Lig arşivi ve futbol ekonomisi verileri.

EkoFutbol

ekofutbol.com/yontem

Kaynak: ekofutbol.com · Veriler kaynak kapsamıyla sınırlıdır.



SÜRDÜRÜLEBİLİRLİK

DenizLeasing, EBRD ile 75 milyon euroluk finansman anlaşması imzaladı

Türkiye Yeşil Ekonomi Finansman Programı III (GEFF III) kapsamındaki finansman, yeşil yatırımlara ve 2023 Kahramanmaraş depremlerinden etkilenen bölgelerdeki işletmelere yönelecek.

DenizLeasing, Avrupa İmar ve Kalkınma Bankası (EBRD) ile 75 milyon euro tutarında finansman anlaşmasına imza attı. Finansmanın 70,5 milyon euroluk bölümü EBRD, 4,5 milyon euroluk bölümü ise Temiz Teknoloji Fonu (CTF) tarafından karşılanacak.

Finansman; enerji ve kaynak verimliliği, yenilenebilir enerji, iklim değişikliğine dayanıklılık, sürdürülebilir tarım, ulaşım ve turizm alanlarındaki yeşil yatırımları desteklemek amacıyla kullanılacak. CTF kaynağı, imtiyazlı finansman koşullarıyla özellikle depremden etkilenen bölgelerdeki işletmelerin yeşil dönüşüm yatırımlarına finansman erişimini kolaylaştıracak.

DenizLeasing Genel Müdürü Burak Koçak, şirketin bugüne kadar toplam 522 MW kurulu güce sahip 227 yenilenebilir enerji projesine 371 milyon dolar finansman sağladığını söyledi. Koçak, depremden etkilenen bölgelerdeki işletmelere uygun koşullarda finansman sunulmasını ve kadınların yeşil finansman olanaklarından eşit şekilde yararlanmasını önemsediklerini belirtti.

EBRD Türkiye Başkan Vekili Oksana Yavorskaya, DenizLeasing'i bankanın yeni müşterisi olarak gördüklerini ve finansmanın 2023 depremlerinden etkilenen bölgelerin toparlanmasına katkıda bulunacağını söyledi.

ENERJİ

Bakan Kurum: Yenilenebilir kaynakların kurulu güçteki payı yüzde 63'e ulaştı

COP31 Başkanı ve Çevre, Şehircilik ve İklim Değişikliği Bakanı Murat Kurum, Antalya'daki parlamenter toplantısında İklim Kanunu'nu ve 175 gigavatlık güneş ve rüzgâr hedefini anlattı.

Çevre, Şehircilik ve İklim Değişikliği Bakanlığının açıklamasına göre COP31 Başkanı ve Bakan Murat Kurum, Antalya'daki zirvede milletvekillerine yenilenebilir kaynakların elektrik kurulu gücü içindeki payının yüzde 63 seviyesine ulaştığını söyledi. Kurum, Milli Enerji 2040 vizyonunda güneş ve rüzgârda 175 gigavat kurulu güç hedefi bulunduğunu da aktardı. Konuşma, zirvenin 8. gününde Sanayi, Bilim ve Teknoloji temasıyla yürütülen programın ilk oturumunda yapıldı.



Parlamentolar Arası Birlik (PAB) ile TBMM iş birliğiyle düzenlenen Birleşmiş Milletler İklim Değişikliği Kapsamında Parlamenter Toplantısı'nın açılışında Kurum'un yanı sıra PAB Başkanı Milton Dick ve TBMM Başkanı Numan Kurtulmuş da konuştu. Kurum, COP31 Başkanlığının diyalog, uzlaşı ve aksiyon olmak üzere 3 temel değere dayandığını hatırlattı.

Yasal zemine değinen Bakan, TBMM'nin 2021 yılında Paris Antlaşması'nın onaylanmasını uygun bulduğunu ve Türkiye'nin ilk İklim Kanunu'nun 2025 yılında kabul edildiğini anımsattı. Kurum'a göre kanun; emisyon azaltımı, iklim değişikliğine uyum, planlama araçları, emisyon ticaret sistemi, adil geçiş ile izin ve denetim süreçlerini hukuki çerçeveye kavuşturdu.

Şehirlerin dayanıklılığı başlığında 6 Şubat depremlerini örnek gösteren Kurum, 11 ilde 14 milyon vatandaşın etkilendiğini, 108 bin kilometrekarelik bölgede 2 yılda 455 bin konut, köy evi ve iş yerinin tamamlandığını belirtti.

Kurum, zirve sonrasında enerji yatırımları için kanunların hazırlanacağını, şehirlerin dayanıklılığı için bütçelerin görüşüleceğini ve su, ulaşım, atık yönetimi ile sanayi dönüşümü için yeni kararlar alınacağını söyledi. Bakan, çalışanların yeni mesleklere hazırlanması ve KOBİ'lerin dönüşüme uyumu gibi konuların da parlamentoların gündemine geleceğini vurgulayarak bir yıl sonra hangi kanunun ilerlediğine ve hangi yatırımın başladığına bakılması çağrısında bulundu.

Kaynak: Çevre, Şehircilik ve İklim Değişikliği Bakanlığı

REKLAM



CONTROLLED ACCESS · VERIFIED TURKISH ASSETS

Working with local advisors in Türkiye.

A guide to working with local advisors in Türkiye, for international investors.

GalataAssets

galataassets.com

No open deal listings; files pass authority, ownership and document filters. A TuğraVarlık platform.

REKLAM

GİRİŞİMCİLİK · DESTEK · BÖLGESEL KALKINMA

Fikirden işletmeye, adım adım.



Girişimcilik, destek, yatırım ve bölgesel kalkınma: fikirden işletmeye rehber.

Girişim Kalkınma

girisimkalkinma.com



Bora Böcügöz, Finansal Kurumlar ve Yatırım Grubu Genel Müdür Yardımcısı

BANKACILIK

DenizBank, murabaha sendikasyon kredisini 220 milyon dolar ile yeniledi

DenizBank, uluslararası piyasalardan sağladığı murabaha sendikasyon kredisini iki ve üç yıl vadelerde yeniledi; işlemle kredinin azami vadesi üç yıla çıktı.

İşlemde Emirates NBD aracı banka, Emirates NBD Capital ise koordinatör olarak görev aldı. DenizBank Genel Müdür Yardımcısı Bora Böcügöz'e göre banka, 2023 yılında Türkiye'de konvansiyonel bir ticari banka tarafından ilk kez gerçekleştirilen murabaha sendikasyon işlemini yapmıştı.

DenizBank Hazine, Finansal Kurumlar ve Yatırım Grubu Genel Müdür Yardımcısı Bora Böcügöz, yenilemeyle alternatif finansman kaynaklarına erişimde sürekliliğin sağlandığını ve fonlama yapısının vade çeşitliliğinin güçlendiğini söyledi.

Böcügöz, bankanın uluslararası finans kuruluşlarıyla ilişkileri sayesinde ülke ekonomisine kaynak sağlamayı sürdürdüğünü ifade etti. Önümüzdeki dönemde de uluslararası finansman piyasalarındaki etkinliğin reel ekonomiye uzun vadeli kaynak kazandırmak için değerlendirileceğini ekledi.

REKLAM

MODÜLER DENEYİM MOTORU · GELİŞTİRME AŞAMASINDA

Yerelleştir. Birleştir. Güven kat.

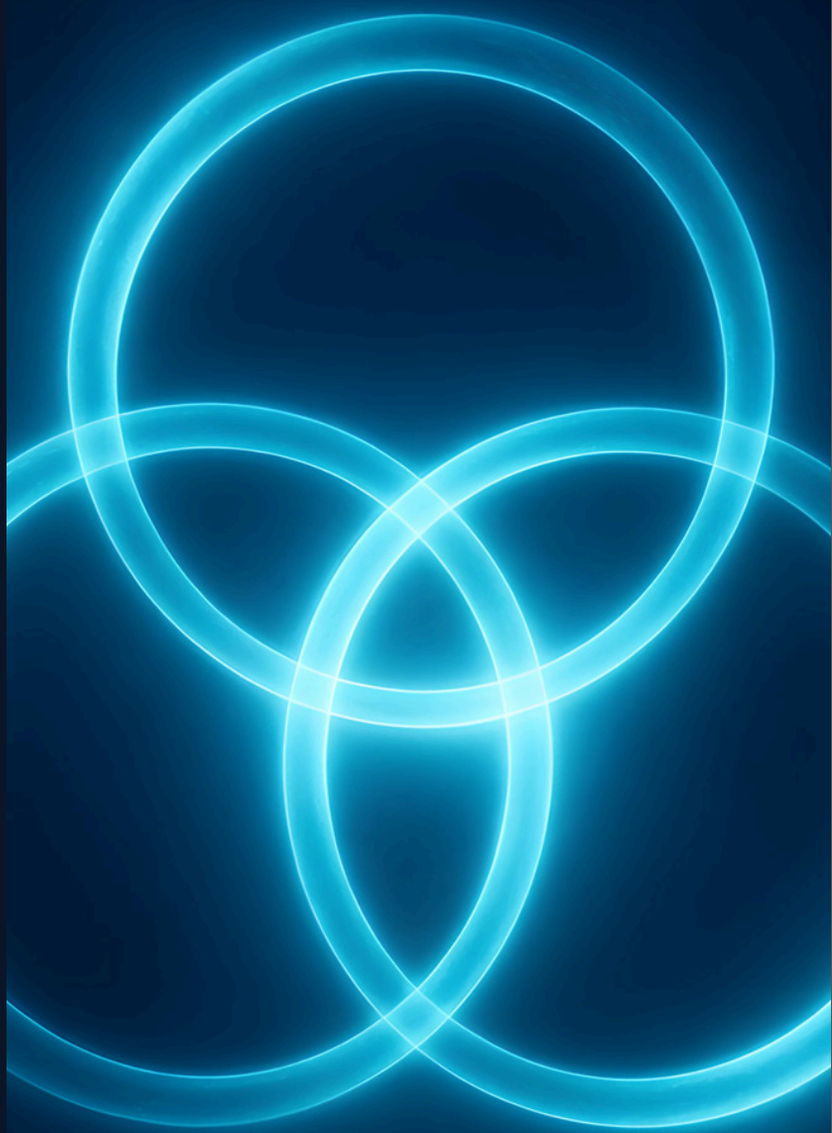

Yerelleştir, birleştir, güven kat: fazlı, modüler ve partnerliğe hazır mimari.

Multiversera

multiversera.com

Reality Engine geliştirme aşamasındadır; canlı ürün, SaaS platformu veya fon toplama aracı değildir.

REKLAM

KAYNAKLI VE TAVSİYESİZ · ÜCRETSİZ

Bülteni aramayın, dizinde.



SPK bültenleri yıl, numara ve tarihle tek dizinde; her satır SPK'nın kendi sitesindeki resmî PDF'ye bağlanır. Halka arz künyeleri, şirket sayfaları ve KAP rehberi de aynı yerde.

Piyasa İzleme

piyasaizleme.com

Yatırım tavsiyesi, al-sat önerisi, hedef fiyat veya aracılık hizmeti sunulmaz; nihai bilgi her zaman resmî kaynaktadır.

REKLAM

KURUMSAL İLETİŞİM VE İTİBAR DANIŞMANLIĞI

Düzenlemeye tabi sektörler için iletişim.

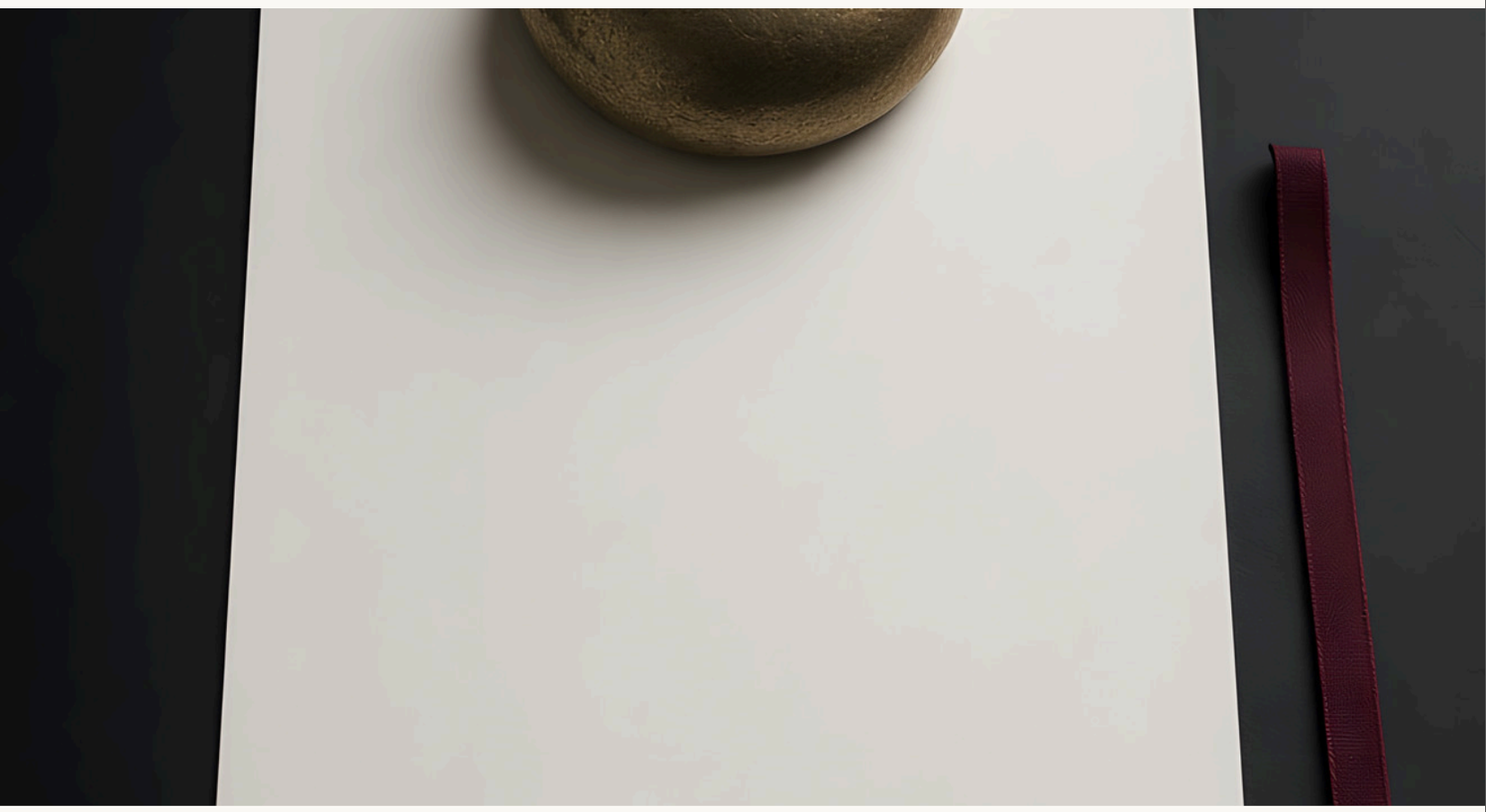

Teknoloji, finans ve düzenlemeye tabi sektörlerde iletişim stratejisi, medya ilişkileri ve itibar yönetimi.

Relations PR

relationspr.com

FİNANS

Efor Yatırım 2 milyar TL'lik pay geri alım programı başlattı

Efor Yatırım Yönetim Kurulu, bir yıl süreyle uygulanması planlanan program için **2 milyar TL** fon ayırdı; ortak Efor Holding de pay alımlarını sürdürüyor.



Efor Yatırım Sanayi Ticaret A.Ş., geri alım kararını 18 Kasım 2026 tarihinde Kamuyu Aydınlatma Platformu'nda (KAP) duyurdu. Karar, pay fiyatının mevcut seviyelerinin şirketin faaliyet performansını tam olarak yansıtmadığı değerlendirmesiyle ve pay sahiplerinin menfaatlerini korumak amacıyla alındı.

Geri alım işlemleri Sermaye Piyasası Kurulunun ilgili düzenlemeleri çerçevesinde yürütülecek. Geri alınacak azami pay sayısı, ayrılan fon tutarını aşmayacak şekilde belirlenecek. Efor Yatırım, programın şirket paylarının piyasa fiyatında istikrarlı ve sağlıklı bir oluşuma katkı sağlayacağını değerlendirdiğini açıkladı.

Efor Holding, 18 Eylül 2026 tarihinde aldığı kararla Efor Yatırım payı alımı için belirlediği 2 milyar TL'lik limiti 5 milyar TL'ye yükseltmişti. Holding, bu kapsamda bugüne kadar yaklaşık 3,1 milyar TL tutarında alım gerçekleştirdi.

Efor Holding, 18 Kasım 2026 itibarıyla toplam 352.216.918 adet Efor Yatırım payına sahip olup şirket sermayesindeki payı yüzde 16,17'ye ulaştı.

2 milyar TL

REKLAM



TÜRKİYE SAVUNMA SANAYİİ REFERANS PORTALI

Savunma sanayiinde hangi meslek, hangi yol?

Savunma sanayiinde meslekler ve kariyer yolları için rehberler.

Savunma Atlas
STRATEGIC KNOWLEDGE INTERFA

savunmaatlas.com/kariyer

İçerikler operasyonel çıkarım, yatırım tavsiyesi veya resmî kurum beyanı değildir.

REKLAM

TARIM VE HAYVANCILIK İÇİN KARAR DESTEK REHBERİ

Hangi destek, hangi kurum, hangi belge?

Destek, resmî işlem, kurum ve pazar rehberleri; karar sözlüğü ve sık sorulan karar soruları.

TarımAklı

tarimakli.com

TarımAklı resmî başvuru mercii değildir; destek ve mevzuat bilgisi ilgili kurumdan teyit edilmelidir.



REKLAM

TEKNOLOJİ TARTIŞMA PROGRAMI · 2021–2025 YAYIN ARŞİVİ

Sanal evrenleri konuştuğumuz bölümler.



Metaverse, sanal evrenler ve dijital ekonomi üzerine tartışmalar.

TG Teknoloji ve Gelecek

teknolojivegelecek.com

Program 2021–2025 yıllarında yayımlandı; site yayın arşividir.



BANKACILIK

Akbank, ilk mavi tahvili için IFC ile yetkilendirme mektubu imzaladı

Beş yıl vadeli ve 50 milyon ABD dolarına kadar olacak ihraç, sürdürülebilir turizm, su ve kaynak verimliliği ile deniz kirliliğinin azaltılmasına yönelik yatırımları desteklemeyi hedefliyor.

Akbank, mavi ekonomi yatırımlarına yönelik uluslararası finansman kaynaklarını güçlendirmek amacıyla IFC ile mavi tahvil ihracı için yetkilendirme mektubu imzaladı. İşlem, bankanın ilk mavi tahvil ihracı olacak; biyolojik çeşitliliğin korunmasına yönelik yatırımlar da hedefler arasında yer alıyor.

Banka, 9-20 Kasım tarihleri arasında Antalya'da düzenlenen COP31 kapsamında "Mavi Ekonomi için Pozitif Etki" etkinliğini gerçekleştirdi. Etkinlikteki panelde Türkiye'nin mavi ekonomi potansiyeli sürdürülebilir turizm, liman işletmeciliği, deniz taşımacılığı ve biyolojik çeşitlilik başlıkları üzerinden değerlendirildi.

Akbank Ticari Bankacılık Genel Müdür Yardımcısı Özlem Atik, mavi ekonomide temel önceliğin denizlerden ekonomik değer yaratırken bu faaliyetlerin dayandığı doğal kaynakları da koruyabilmek olduğunu söyledi.

Akbank, 2021 yılında hayata geçirdiği Mavi Finansman Ürün Paketi kapsamında Mavi Liman Kredisi, Mavi Ulaşım Kredisi ve Mavi Turizm Kredisi sunuyor. 2025 yıl sonu itibarıyla sürdürülebilir turizm kredilerinin büyüklüğü yaklaşık 3,9 milyar TL'ye, yeşil finansman portföyündeki payı ise yüzde 14'e ulaştı.

Bankanın 2030 için belirlediği 2,5 trilyon TL'lik sürdürülebilir finansman hedefi doğrultusunda mavi finansman stratejik öncelikleri arasında yer alıyor.



ABD FİNANS

Anthropic, halka arzda 980 milyon hisseye 83 dolar fiyat biçti

Anthropic'in 18 Kasım tarihli açıklamasına göre A sınıfı hisselerin 19 Kasım'da Nasdaq'ta ANT koduyla işlem görmeye başlaması, arzın da 20 Kasım'da kapanması öngörülüyordu.

Anthropic, PBC, A sınıfı adi hisselerinin halka arzında hisse başına fiyatı 83 dolar olarak belirlediğini 18 Kasım 2026'da duyurdu. Toplam 980 milyon hisseyi kapsayan arzda hisselerin, 19 Kasım 2026'da Nasdaq Global Select Market'te ANT koduyla işlem görmeye başlaması planlanıyordu.

Arzdaki hisselerin 956.351.354 adedini Anthropic, 23.648.646 adedini ise satıcı konumundaki bazı hissedarlar satıyor. Şirket, bu hissedarların yaptığı satıştan herhangi bir gelir elde etmeyecek. Anthropic ayrıca aracı kurumlara, 30 gün içinde kullanabilecekleri ve 147 milyon adede kadar ek A sınıfı hisseyi kapsayan bir satın alma hakkı tanıdı.

Şirketin açıklamasına göre arzın, olağan kapanış koşullarının yerine getirilmesi şartıyla 20 Kasım 2026'da tamamlanması bekleniyordu. Hisselere ilişkin kayıt beyanı, Menkul Kıymetler ve Borsa Komisyonu (SEC) tarafından 18 Kasım 2026'da geçerli ilan edildi. Satış yalnızca izahname yoluyla yapılıyor; nihai izahname hazır olduğunda Goldman Sachs ve Morgan Stanley'den temin edilebilecek.

Kaynak: Anthropic, PBC

REKLAM

İLAN VERMEDEN SATIŞ HAZIRLIĞI

Satmadan, almadan önce okuyun.



Satış ve alım öncesi karar rehberleri; bölgesel girişler ve varlık türü sayfaları.

VarlıkAlSat

varlikalsat.com

Gizlilik esaslı satış hazırlığı; açık ilan listesi yoktur. TuğraVarlık ailesindendir.

REKLAM

KURUMSAL KARAR DESTEK DANIŞMANLIĞI

Eksik belgeyi başvurudan önce görün.

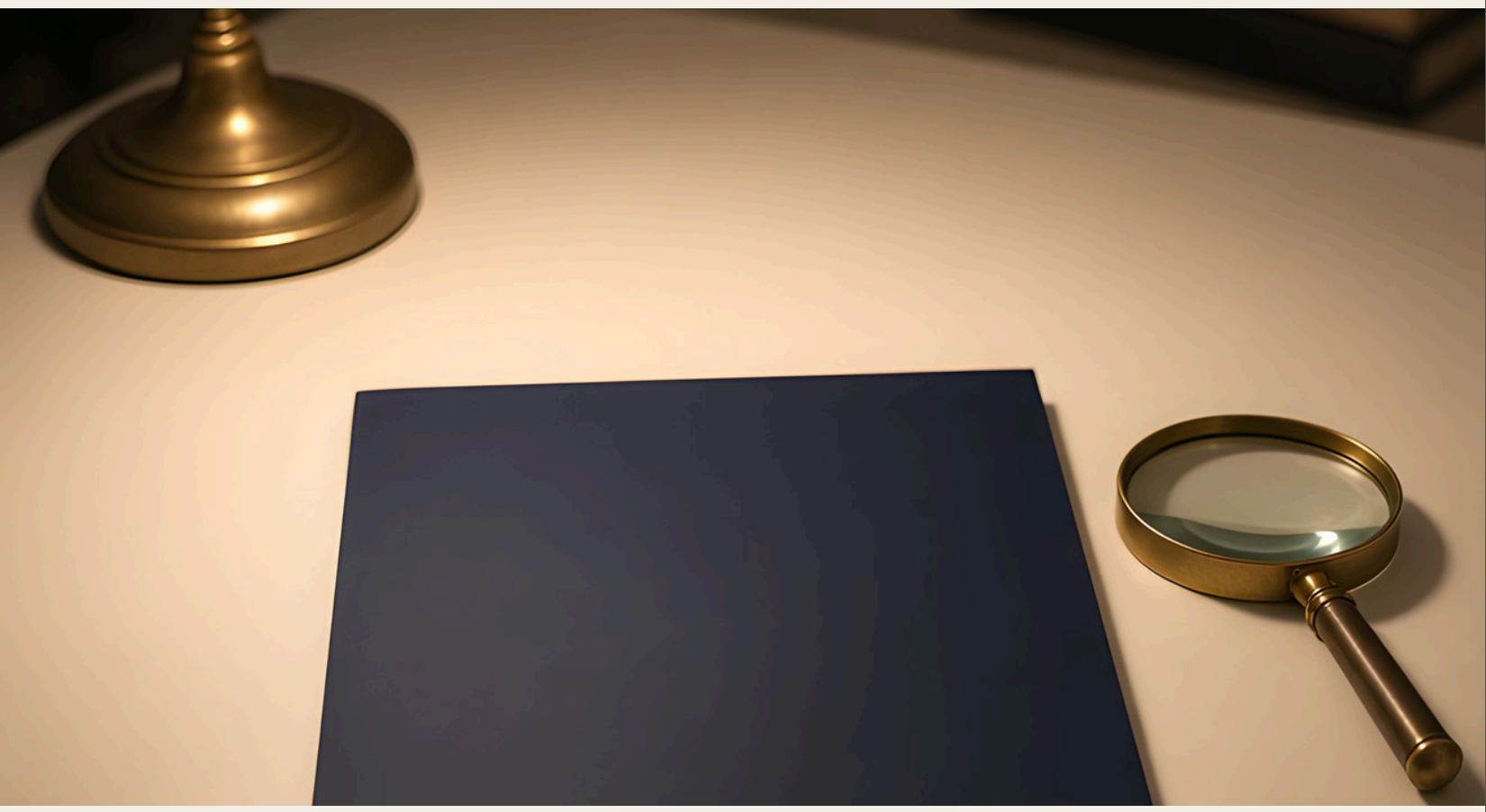

Paya dayalı kitle fonlaması başvuru ön incelemesi: başvurudan önce dosyanın eksiğini görün.

Vatansever Bilişim

vatanseverbilisim.com

Yatırım danışmanlığı değildir; SPK değerlendirmesi veya bağlayıcı hukuki görüş yerine geçmez.

GÜVENLİK

Palo Alto Networks, Applied Compute'u 4,5 milyar dolara satın alıyor

Tamamı hisseyle yapılacak **4,5 milyar** dolarlık işlem tamamlandığında Applied Compute'un kurucu ortağı ve CEO'su Yash Patil, Palo Alto Networks'te eş yapay zekâ direktörü olacak.

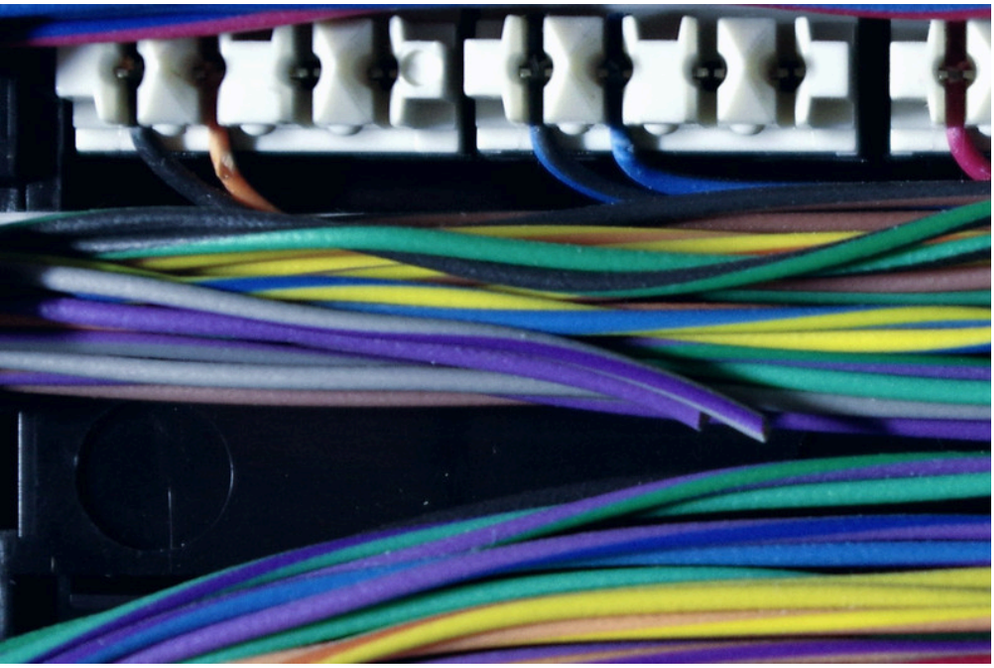

Siber güvenlik şirketi Palo Alto Networks, açık ağırlıklı yapay zekâ modellerinin eğitim sonrası aşaması ve çıkarımı için platform geliştiren Applied Compute'u satın almak üzere kesin anlaşma imzaladığını açıkladı. Ağ, bulut, güvenlik operasyonları, yapay zekâ ve kimlik alanlarında çözümler sunan şirketin tamamen hisse senediyle ödeyeceği işlemin değeri, düzeltmelere tabi olmak üzere 4,5 milyar dolar. Düzenleyici onay da dâhil olağan kapanış koşullarına bağlı anlaşmanın, Palo Alto Networks'ün 2027 mali yılının üçüncü çeyreğinde tamamlanması bekleniyor. Şirket, işleme ilişkin ek ayrıntıları 18 Kasım 2026'daki 2027 mali yılı ilk çeyrek sonuç toplantısında paylaşacağını bildirdi.

Anlaşmayla Applied Compute'un ekibi Palo Alto Networks bünyesine geçecek. Applied Compute'un kurucu ortağı ve CEO'su Yash Patil, işlem tamamlandığında Palo Alto Networks'te eş yapay zekâ direktörü (Co-Chief AI Officer) görevine gelecek. Şirketin planına göre katılan araştırma ekibi, yapay zekânın tüm ürün ve hizmetlere yerleştirilmesinde ve Palo Alto Networks'ün kendine ait büyük ve küçük modellerinin eğitiminde görev alacak.

Ürün tarafında hedef, kurumların açık ağırlıklı modelleri kamu bulutunda ya da egemen ortamlarda yerleşik güvenlik önlemleriyle eğitmesi, uyarlaması ve devreye alması; şirket bunun uyumluluk ve güvenlik duruşunu iyileştirmeye yardımcı olacağını belirtti. Applied Compute, yapay zekâ odaklı şirketler, dijital doğan şirketler ve büyük kurumlardan oluşan müşterilerine hizmet vermeyi sürdürecek; Palo Alto Networks ise platformu kendi küresel müşteri tabanına açacak. Şirket, kurumsal yapay zekânın geleceğini hibrit gördüğünü vurguladı. Yönetim kurulu başkanı ve CEO Nikesh Arora da platformu daha önce müşteri adayı olarak yakından tanıdıklarını söyledi.

Kaynak: Palo Alto Networks

REKLAM



ÇOK DİLLİ DÜŞÜNCE, GÖNÜLLÜLÜK VE YAYIN PLATFORMU

Bir fikir, altı dil.

Türkçe, İngilizce, Arapça, Almanca, Fransızca ve Rusça: düşünce, gönüllülük, yayın ve iş birliği odaklı platform.

VATANSEVER
Platform

vatansever.org

Dijital Biz • Reklam ve İş Birliği



DİJİTAL BİZ'DE REKLAM

Yeni ürününüzü duyurun.

Ürün veya hizmet tanıtımınız için reklam talebinizi iletin. Mesajınızı ve yayın planınızı birlikte değerlendirelim.

Dijital Biz

dijitalbiz.com/reklam

YAYINCILAR İÇİN SELF-HOSTED REKLAM YÖNETİMİ

Ham IP saklamadan raporlama.

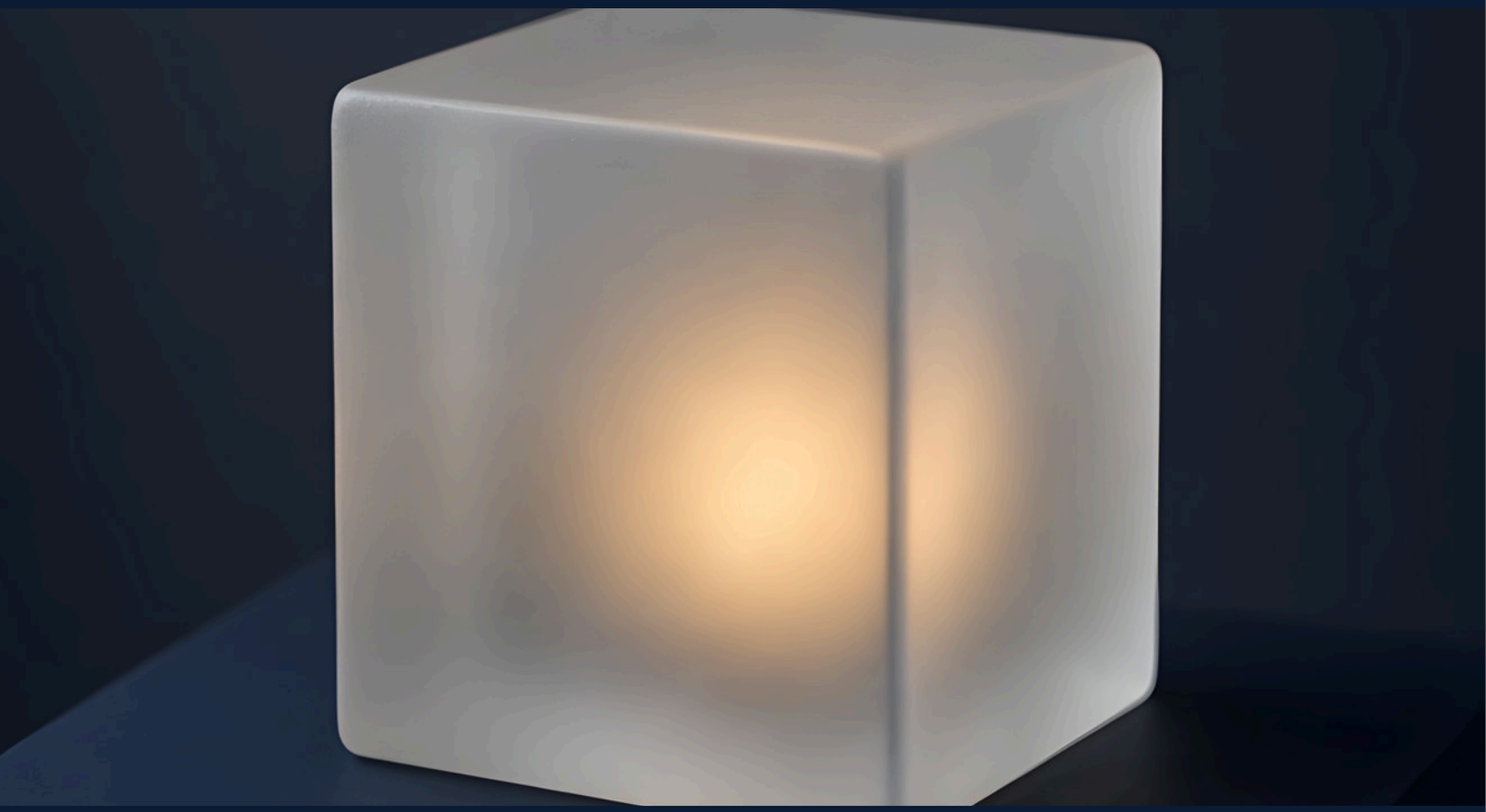

Ham IP saklamadan ölçüm: kampanya raporlanır, ziyaretçinin kimliği tutulmaz.

AdFlowHQ

adflowhq.com

Bilgilendirme amaçlıdır; gelir veya performans garantisi verilmez.

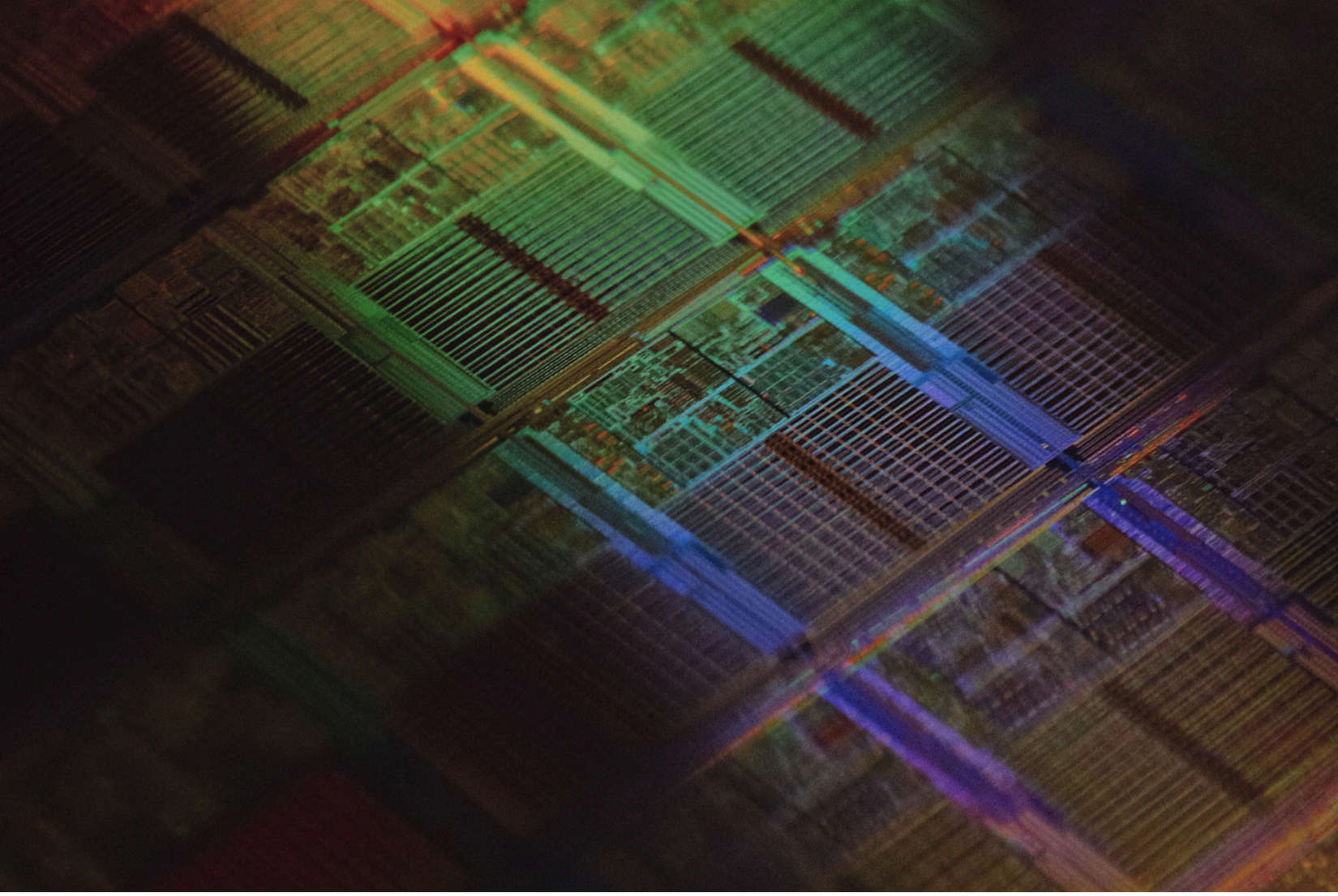

ÇİN TEKNOLOJİ

Çin için 879.000'den fazla yapay zekâ çipine ABD onayı açıklandı

Temsilciler Meclisi Dış İlişkiler Komitesi, NVIDIA ve AMD'nin Çin lisans başvurularına ilişkin bilgileri kamuya açtı; bulgularda **3,4 milyon** çiplik satış talebi yer aldı.

ABD Temsilciler Meclisi Dış İlişkiler Komitesi, Çin'e satılmak istenen yapay zekâ çiplerine dair lisans verilerini kamuoyuyla paylaştı. Komitenin 19 Kasım 2026 tarihli açıklamasına göre bulgular 3,4 milyon çiplik satış talebini içeriyor; BIS'in onayladığı çip sayısı ise 879.000'i aşıyor. Veriler, NVIDIA ve AMD'nin Çin'e yönelik yapay zekâ çipi lisans başvurularına ilişkin.

Komite, onayların Alibaba ve Tencent gibi, Savaş Bakanlığının Çin askerî şirketi olarak belirlediği kuruluşlara yapılacak yapay zekâ çipi ihracatını da kapsadığını bildirdi. Komitenin açıklamasında, NVIDIA'nın gelişmiş yapay zekâ çiplerini Çinli şirketlere satmayı kolaylaştırmak için olası çip kaçakçılığı paravanlarına dayanma taleplerinin de bulgular arasında olduğu belirtildi.

Bilgiler, Komite Başkanı Brian Mast'ın İhracat Kontrol Reformu Yasası'ndan doğan yetkilerini kullanmasıyla yayımlandı. Komite, adımı bu yasanın tarihinde kamuya yapılan en ayrıntılı açıklama olarak nitelendirdi ve açıklanan belgelerin okunabileceğini duyurdu.

Kaynak: U.S. House Foreign Affairs Committee

FİNANS

BXDC, AWS ile iki ortak girişimde yüzde 75 pay alıyor

Blackstone Digital Infrastructure Trust, Amazon Web Services ile kurulan iki ortak girişimin yüzde 75'ini yaklaşık 5 milyar dolar değerindeki işlemle satın almak için kesin anlaşma imzaladı.

Blackstone Digital Infrastructure Trust (BXDC), 16 Kasım 2026'da New York'tan yaptığı açıklamada Amazon Web Services (AWS) ile iki ortak girişimde yüzde 75'lik çoğunluk payı almak için kesin anlaşma imzaladığını duyurdu. Şirketin açıklamasına göre işlemin değeri yaklaşık 5 milyar dolar, başlangıç kapitalizasyon oranı ise yüzde 7. Satın alma, istikrarlı veri merkezlerini bulut sağlayıcılarına uzun vadeli sözleşmelerle kiralama stratejisi izleyen BXDC'nin ilk yatırımı olacak.



Ortak girişimler, iki AWS veri merkezi kampüsünde yeni inşa edilmiş 13 adet enerji altyapısı hazır binaya (powered shell) sahip olacak; AWS girişimlerdeki yüzde 25'lik payını koruyacak. AWS, portföyün yüzde 100'ünü üçlü net (triple net) esasla geri kiralayacak. Başlangıç kira süresi 12 yıl, uzatmalarla birlikte toplam süre 32 yıl olarak belirlendi.

BXDC, yakın zamanda halka açılmış ve kritik veri merkezi varlıklarını edinmeye odaklanan bir şirket. Şirket, yatırım notuna sahip hiper ölçekli kiracılara uzun vadeli sözleşmelerle kiralanan veri merkezi mülklerini hedefliyor. BXDC'yi, kendisini dünyanın en büyük alternatif varlık yöneticisi olarak tanımlayan Blackstone'un bir iştiraki dışarıdan yönetiyor; Blackstone'un yönetimindeki varlıklar yaklaşık 1,4 trilyon dolar.

BXDC CEO'su ve Başkanı Nick Pell, varlıkların niteliği, maliyet esası ve kiracı profilinin bu yatırımı halka arz gelirlerinin kullanımı için cazip kıldığını söyledi. AWS Altyapıdan Sorumlu Başkan Yardımcısı Prasad Kalyanaraman ise Blackstone ile ortaklığın şirketin sorumlu biçimde büyümeyi sürdürmesine imkân verdiğini belirtti.

Şirketin açıklamasına göre işlemin, belirli kapanış koşullarına bağlı olarak 2026'nın dördüncü çeyreğinde tamamlanması bekleniyor. Morgan Stanley, CBRE Capital Markets, Citi, Goldman Sachs, J.P. Morgan ve Wells Fargo Bank işlemde finansal danışman, Simpson Thacher & Bartlett ise Blackstone'un hukuki danışmanı olarak görev yapıyor.

Kaynak: Blackstone Digital Infrastructure Trust Inc.

REKLAM



STRATEJİK VARLIKLAR İÇİN KONTROLLÜ DOSYA ALTYAPISI

Satıcıya bir kapı, yatırımcıya bir kapı.

Satıcılar ve yatırımcılar için rol bazlı girişler; aynı kontrollü süreç.

TuğraVarlık

tugravarlik.com

İlan yayınlanmaz; her dosya yetki, mülkiyet ve belge filtresinden geçer.

REKLAM



KURUMSAL KARAR DESTEK DANIŞMANLIĞI

Butik danışmanlık, kurul diline hazır.

Türkiye merkezli butik karar destek danışmanlığı: girişim, proje ve kampanya değerlendirme.

Vatansever Bilişim

vatanseverbilisim.com

Yatırım danışmanlığı değildir; SPK değerlendirmesi veya bağlayıcı hukuki görüş yerine geçmez.



TEKNOLOJİ

Isomorphic Labs, yapay zekâyla ilaç tasarımı için 5 milyar dolar topladı

Greenoaks ile Sequoia Capital'in ortak liderlik ettiği C serisi tura Alphabet de yatırımını sürdürerek katıldı; şirket fonla bilimsel atılımlarını ve yapay zekâ ilerlemelerini hızlandıracak.

Yapay zekâ yardımıyla yeni ilaçlar tasarlayıp geliştiren Isomorphic Labs, C serisi finansman turunda 5 milyar dolarlık kaynak sağladı. Şirket bu gelişmeyi 17 Kasım 2026'da kendi sitesinde duyurdu. Isomorphic Labs, kendisine ait IsoDDE ilaç tasarım motorunu büyütürken yapay zekâyla tasarlanmış tedavi adaylarından oluşan portföyünü de genişletiyor; hedef, hastalara yeni nesil ilaçlar ulaştırmak.

Şirket, yürüttüğü bilimsel atılımların ve kendi geliştirdiği yapay zekâ ilerlemelerinin yeni kaynakla hızlanacağını belirtti. Duyuruda fonun programlara göre dağılımı, şirket değerlemesi ve yatırımcı başına tutarlar yer almıyor.

Turun liderliğini Greenoaks ve Sequoia Capital birlikte üstlendi. Andreessen Horowitz (a16z) ve birkaç yeni yatırımcı daha tura girdi; şirketin açıklamasına göre Alphabet de yatırımını sürdürdü. Isomorphic Labs'in mevcut yatırımcılarının tamamı da bu turda yer aldı: Thrive Capital, MGX, GV, CapitalG, Temasek ve Birleşik Krallık Egemen Yapay Zekâ Fonu (UK Sovereign AI Fund).

Kaynak: Isomorphic Labs

REKLAM

ÇOK DİLLİ DÜŞÜNCE, GÖNÜLLÜLÜK VE YAYIN PLATFORMU

Anahtar Türkiye'de, kapı dünyaya açık.

Türkiye'den; düşünce, gönüllülük, yayın ve iş birliği odaklı çok dilli platform.

VATANSEVER
Platform

vatansever.org



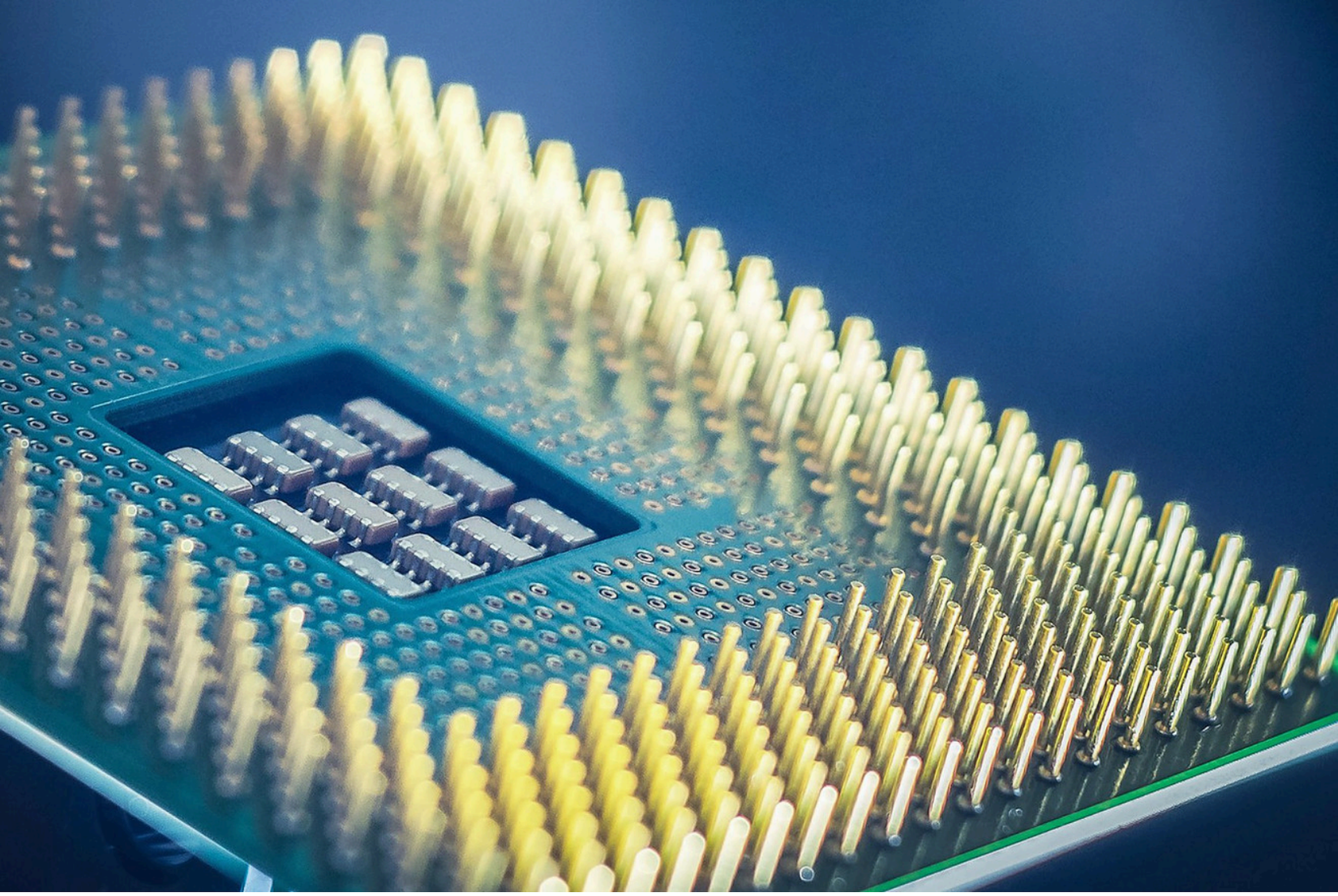

KANADA TEKNOLOJİ

AMD, yapay zekâ çıkarımına özel çip geliştiren Taalas'ı satın aldı

AMD, Taalas'ın teknolojisini hızlandırıcı yol haritasına katarak Instinct GPU'larıyla birlikte sistem düzeyinde çözümler geliştirmeyi planlıyor; işlem Kanada'daki mühendislik varlığını da büyütüyor.

Yapay zekâ çıkarımına özel çipler geliştiren Taalas artık AMD'nin bir parçası. Şirket, satın alma işlemini tamamladığını duyururken Taalas'ın teknolojisini kendi hızlandırıcı yol haritasına katma ve bu birikimi Instinct GPU'larıyla birlikte çalışacak sistem düzeyindeki çözümlere dönüştürme planını da açıkladı. AMD bu çözümleri EPYC işlemcileri, ROCm yazılımı ve raf ölçekli Helios sisteminden oluşan mevcut portföyünün tamamlayıcısı olarak konumluyor.

Şirketin açıklamasında Taalas, yapay zekâ çıkarımına özel çipler alanında öncü bir şirket olarak tanımlanıyor. AMD'ye göre Taalas'ın teknolojisi, giderek uzmanlaşan yapay zekâ iş yüklerinde performans ve verimlilik sağlamak üzere tasarlandı. AMD, satın almanın Kanada'daki mühendislik varlığını genişlettiğini ve teknik yetenek yetiştirme taahhüdünü pekiştirdiğini belirtti.

AMD Yapay Zekâ Grubu'nun kıdemli başkan yardımcısı Vamsi Boppana, çıkarım alanının hızla değiştiğini ve müşterilerin kendi iş yüklerine göre optimize edilmiş farklı hesaplama seçeneklerine ihtiyaç duyduğunu söyledi. Boppana'ya göre Taalas'ın katılımı, AMD'nin çıkarım performansı ve verimliliği sunma kapasitesini genişletiyor.

Kaynak: AMD

REKLAM

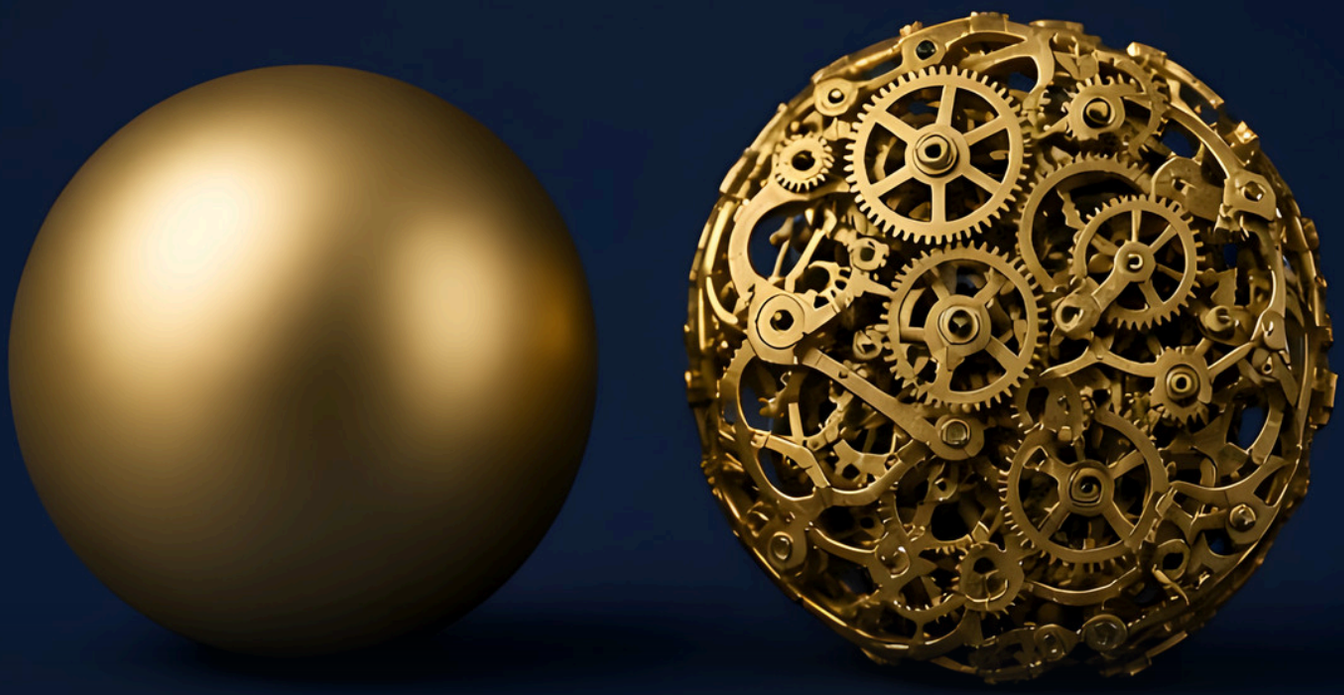

Yöneticiye sade, geliştiriciye kesin.

Karar verici için yönetici raporu; uygulama ekibi için dosya ve satır düzeyinde iş planı.

WebTrustEngine

webtrustengine.com/tr

Sızma testi değildir. Skor, garanti veya sertifika yerine geçmez.

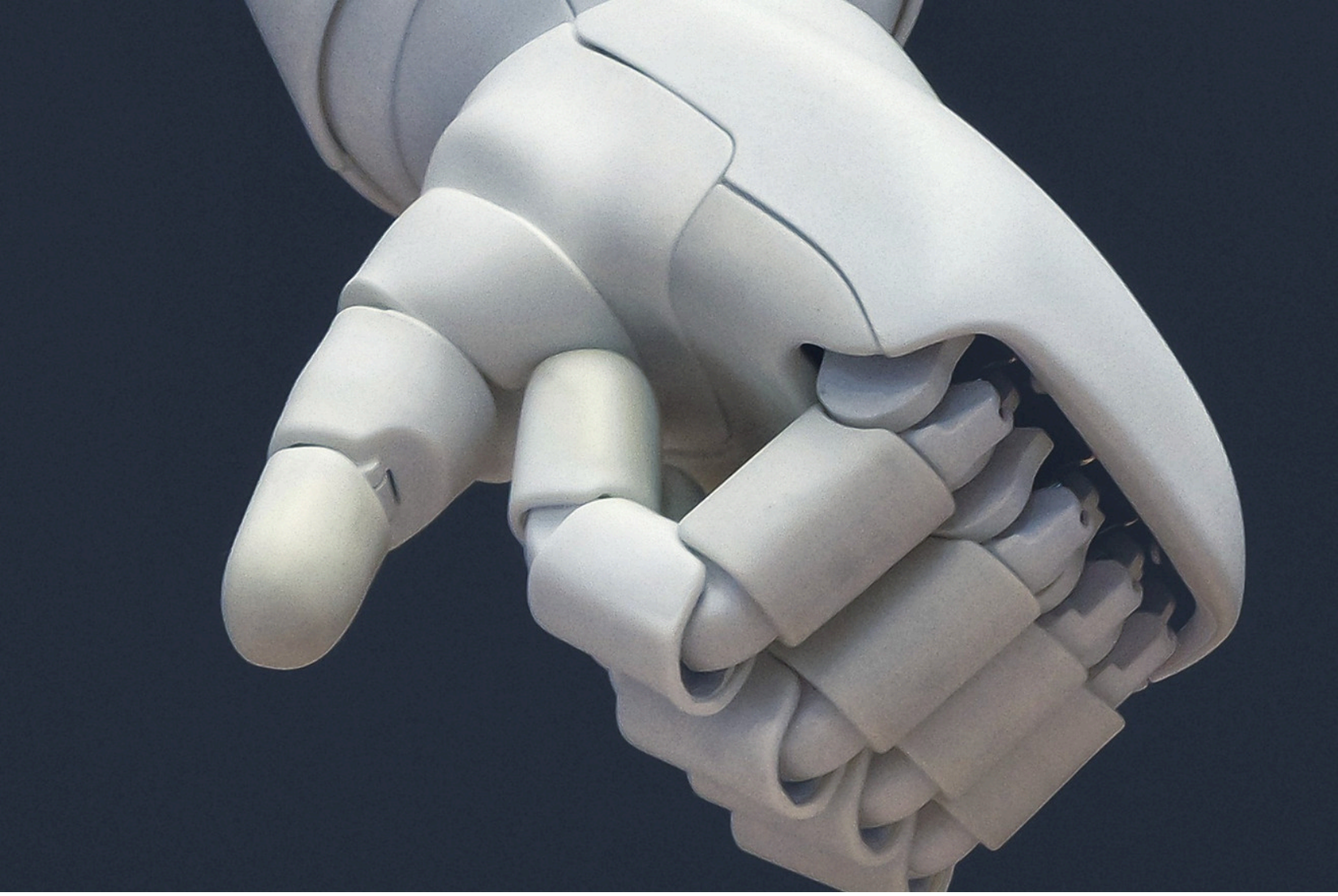

TEKNOLOJİ

AMD, World Labs alımıyla Fei-Fei Li'yi baş bilim insanı yaptı

AMD, etkileşimli 3B ortamlar oluşturan yapay zekâ modelleri geliştiren World Labs'in satın alınmasını tamamladı; ekip, şirketin gelecekteki donanım, yazılım ve sistemlerine yön verecek.

AMD'nin açıklamasına göre şirket, World Labs'i satın alma işleminin tamamlandığını 16 Kasım 2026'da duyurdu. World Labs, etkileşimli 3B ortamlar oluşturan ve bu ortamları simüle eden yapay zekâ modellerinin yanı sıra robotik öğrenme ve simülasyon teknolojileri geliştiriyor. AMD'nin yapay zekâ yığını genelindeki yeteneklerini genişleten satın alma, yapay zekâ model araştırmacılarını AMD mühendisleriyle bir araya getirerek açık yapay zekâ ekosistemi için yeni nesil AMD donanım, yazılım ve sistemlerini şekillendirmeyi amaçlıyor.

Anlaşmayla birlikte Fei-Fei Li, AMD'ye icra başkan yardımcısı ve baş bilim insanı olarak katıldı; Li doğrudan şirketin yönetim kurulu başkanı ve CEO'su Lisa Su'ya bağlı çalışacak. Su, süper zekânın yeni dönemine güç verecek altyapıyı sunmanın hesaplama platformlarını ve modelleri birlikte optimize etmeyi gerektirdiğini söyledi; World Labs ekibinin model araştırmalarının şirketin gelecekteki donanım, yazılım ve sistemlerine yön vereceğini belirtti.

World Labs ekibi temel model araştırmalarını sürdürecek. Ekip, yeni ortaya çıkan model yeteneklerinden elde edilen bulguları açık yapay zekâ ekosistemindeki müşteriler ve geliştiriciler için geleceğin yapay zekâ altyapısının geliştirilmesine uygulamak üzere AMD mühendisleriyle birlikte çalışacak.

Kaynak: AMD

TEKNOLOJİ

Alibaba, 2,4 trilyon parametreli Qwen4-Max modelini kullanıma sundu

Alibaba'nın açıklamasına göre Qwen4-Max, şirketin kendi Work360 testinde görev başına ortalama maliyeti yaklaşık yüzde 60 düşürdü; yüksek düzey akıl yürütme modunda yüzde 35 daha az token kullandı.

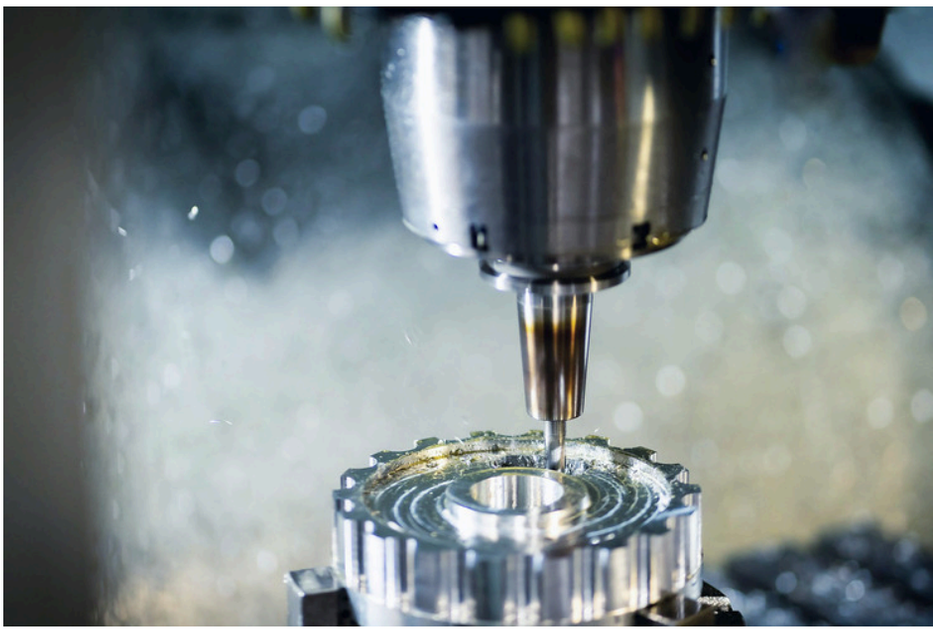

Alibaba, Qwen ailesinin bugüne kadarki en yetenekli modeli olarak tanımladığı Qwen4-Max'ı 16 Kasım 2026'da kullanıma sundu. Şirketin açıklamasına göre uzmanlık karışımı (MoE) mimarisine dayanan model, toplam 2,4 trilyon parametreye, yerleşik görsel algılama yeteneğine ve 1 milyon tokenlık bağlam penceresine sahip. Her token için ise yalnız 71 milyar parametre devreye giriyor; bu, aynı ölçekteki önceki model Qwen3.8-Max'a göre yüzde 25 daha az etkin parametre anlamına geliyor.

Şirket, 721 uzmanlık alanındaki zorlu sektör görevlerini ölçmek için kullandığı kendi Work360 testinde Qwen4-Max'ın Qwen3.8-Max'tan genel olarak daha iyi sonuç verdiğini ve görev başına ortalama maliyeti yaklaşık yüzde 60 düşürdüğünü açıkladı. Alibaba'ya göre model, yüksek düzey akıl yürütme (High effort) modunda yüzde 35 daha az token kullandı. Şirket, modelin Code Arena kodlama sıralamasında altıncı sırada yer aldığını da bildirdi.

Alibaba, bulut kaynak planlamaya yönelik kıyaslama testlerinde modelin veri etiketleme için yapılan model çağrılarının maliyetini ortalama yüzde 9 azalttığını, çevrim dışı işlemci yeniden planlama hızını ise 14 kattan fazla artırdığını belirtti. Şirketin aktardığına göre otomotiv üretimine yönelik bir gösterimde manuel iş parçası programlama süresi yaklaşık 475 dakikadan 24 dakikaya inerek yüzde 95 kısaldı. Alibaba ayrıca çip soğutma çalışmasında Qwen4'ün dört döngülü kapalı bir iş akışıyla 48 saat kesintisiz çalışarak deneysel olarak doğrulanmış bir soğutucu molekül bulduğunu, bir Alzheimer araştırma deneyinde ise Qwen4-Max'ın 454 araç çağrısı ve 3.239 metrik değerlendirmeyle 24 aday molekül tasarladığını açıkladı.

Qwen4-Max, QwenCloud üzerinde Token Plan ve API aracılığıyla erişime açıldı; model QwenWork ve QwenStudio gibi Alibaba platformlarında da kullanılabiliyor. Önbellekten karşılanan (Implicit Cache Hit) girdi için ücret 1 milyon token başına 0,075 dolar. Şirket, Qwen4 serisinin daha küçük ölçekli açık ağırlıklı modellerinin kısa süre içinde dünya genelindeki geliştiricilere sunulacağını duyurdu.

Alibaba'nın açıklamasına göre siber güvenlik alanında eğitim verisi görev amacına göre filtrelendi; açık tespiti ve giderimine yönelik savunma içerikleri korunurken saldırı içerikleri çıkarıldı. Şirket, özel güvenlik veri setleri ve eğitim sonrası iyileştirmelerle kimyasal, biyolojik, radyolojik ve nükleer risklere karşı korumanın güçlendirildiğini belirtti.

Kaynak: Alibaba Cloud



ABD TEKNOLOJİ

ABD Başkanı Trump: ABD şirketleri yurt dışında veri merkezi kuramayacak

Beyaz Saray'ın açıklamasına göre ABD Başkanı Donald Trump, veri merkezlerinin ülke içinde kurulmasını istediklerini söyledi ve Senatodan geçen izin reformuna da değindi.

ABD Başkanı Donald Trump, Amerikan şirketlerinin ülke dışında veri merkezi kurmasına izin vermeyeceklerini söyledi. Beyaz Saray'ın 20 Kasım 2026 tarihli açıklamasına göre Trump, kritik altyapıyla ilgili bu mesajı Başkan Yardımcısı JD Vance ve Dışişleri Bakanı Marco Rubio ile katıldığı basın toplantısında verdi. Çip ve diğer alanlarda buna izin verilmesinin ABD'ye zarar verdiğini savunan Trump, tesislerin ülkede kurulmasını istediklerini belirtti.

Toplantının bir başka başlığı izin süreçleri oldu. Trump'ın aktardığına göre izin reformunu içeren yasa metni Senatodan geçti ve Temsilciler Meclisine gidiyor. Trump, metnin burada da kabul edilmesi hâlinde çalışan Amerikalılara yılda en az 1.300 dolar katkı sağlamasının öngörüldüğünü ve düzenlemenin çok sayıda yeni inşaatın önünü açacağını söyledi.

Ticaret tarafında Beyaz Saray'ın aktardığına göre Trump, Asya dönüşü düzenlenen toplantıda 17 milyar doları aşan anlaşmaları öne çıkardı. Trump iki yeni ticaret anlaşması sağlandığını, yaklaşık on anlaşmanın da çok yakında geleceğini ifade etti. Trump'a göre Tayland, ABD ürünlerine uyguladığı bütün gümrük vergilerini ve tarife dışı engelleri kaldırmak üzere anlaşma imzaladı; ülke ayrıca yılda 2,6 milyar dolarlık Amerikan tarım ürünü almak istiyor. Philippine Airlines ise General Electric motorlu 20 Boeing 787 Dreamliner satın alacak. Trump, bu sözleşmenin ABD'de 47.000 kişilik istihdamı desteklediğini kaydetti.

Kaynak: The White House

REKLAM



TARIM VE HAYVANCILIK İÇİN KARAR DESTEK REHBERİ

81 ilin doğrulanmış üretim verisi.

81 il rehberi ve il bazlı üretim verisi; her sayı kaynak ve yıl bilgisiyle.

TarımAklı

tarimakli.com

TarımAklı resmî başvuru mercii değildir; destek ve mevzuat bilgisi ilgili kurumdan teyit edilmelidir.



Can Erginkurban, ESET Türkiye Ürün ve Pazarlama Müdürü

TEKNOLOJİ

Google, 1,3 milyondan fazla Android TV kutusunda arka kapı tespit etti

Türkiye'de 32 binden fazla cihazın bağlı olduğu XCPE botnetinde zararlı yazılım, kutulara kullanıcı müdahalesi olmadan üretim aşamasında yüklenmişti.

Google'ın yayımladığı araştırmaya göre XCPE adı verilen botnete bağlanan cihazlar, kullanıcıların haberi olmadan siber suçlular tarafından yönetiliyordu. Google ve ortakları ekim sonunda botnetin kontrol sunucularını kapattı, ancak arka kapı kutularda kalmaya devam ediyor.

Operasyona katılan bir güvenlik şirketi, 3 Haziran ile 1 Ekim arasında 170'ten fazla ülkede 1 milyon 470 binden fazla enfekte cihaz saydı. Bu ölçümde Türkiye 32 bin 532 cihazla 11'inci sırada yer aldı. Şirket, ölçüm aralıklı yapıldığı için rakamları alt sınır olarak verdi.

ESET Türkiye Ürün ve Pazarlama Müdürü Can Erginkurban, zararlı yazılımın bir bağlantıya tıklanması ya da şüpheli bir uygulama indirilmesiyle değil, doğrudan cihazın üretim aşamasında yüklendiğini belirtti. Saldırganlar ele geçirilen kutuları reklam dolandırıcılığı ve internet trafiğinin başka kullanıcılar üzerinden yönlendirilmesi gibi amaçlarla kullanabiliyor.

ESET'in önerilerine göre etkilenen cihaz listesinde 182 ad varken botnet ölçümünde 206 model sayıldı. Enfeksiyon doğrulandıysa en doğru çözüm kutuyu değiştirmek. Kutuların bir kısmı Google sertifikalıydı ve distribütör kanalıyla satılıyordu.

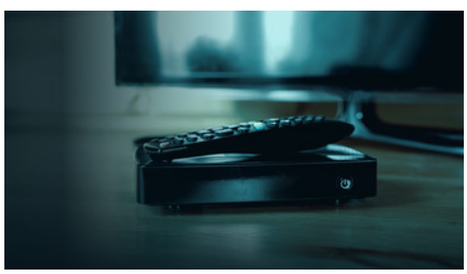



REKLAM



Web sitenizi denetler.
Satır satır.

Güvenlik, erişilebilirlik, performans, SEO ve gizlilik ölçülür;
her bulgu dosya ve satırıyla, düzeltme planıyla raporlanır.

WebTrustEngine

webtrustengine.com/tr

Sızma testi değildir. Skor, garanti veya sertifika yerine geçmez.



TEKNOLOJİ

OpenAI Baş Bilim İnsanı yapay zekâ için ortak sınırlar önerdi

OpenAI Baş Bilim İnsanı Jakub Pachocki, şirketin iç ölçümlerini paylaşarak perplexity (modelin öngörü isabeti ölçüsü) ve başka ölçümlere dayalı sektör standardı çağrısı yaptı.

OpenAI Baş Bilim İnsanı Jakub Pachocki, yapay zekâ geliştiricileri için perplexity ve başka ölçümlere dayalı ortak sınırlar önerdi. Pachocki'nin OpenAI sitesindeki 22 Kasım 2026 tarihli yazısında yer alan öneri, geliştiricilerin yapay zekâ davranışını anlama ve izleme yeteneği somut bir aşamaya gelene kadar bu sınırları aşmamayı taahhüt etmesini öngörüyor. Pachocki ayrıca öncü model geliştiricilerini, ortak şeffaflık standartlarını da içeren değerlendirme normları oluşturmaya çağırdı.

Perplexity, bir modelin sıradaki belirteci ortalama ne kadar isabetle öngördüğünü gösteriyor ve değer düştükçe öngörü iyileşiyor. Yazıda bu ölçümün logaritması GPT-3.5 için yaklaşık 0,99, GPT-4 için yaklaşık 0,91 olarak verildi. Pachocki, 0,8'in altına inildiğinde siber güvenlik ve matematik gibi alanlarda dönüştürücü yeteneklerin ortaya çıktığını, yaklaşık 0,76 değerindeki modelin matematikte çığır açan sonuçlar vermeye başladığını belirtti. Son ilerlemeden yola çıkan Pachocki'ye göre yaklaşık 0,68-0,7 aralığında yeni dönüştürücü yetenekler beklenmeli.

Pachocki, ölçümleri yayımlamanın rakiplere şirketin konumunu daha açık gösterdiğini ancak sektör genelinde ortak güvenlik önlemlerinin aciliyetinin ağır bastığını kaydetti. Paylaşılan değerler şirketin iç kod tabanından alınan veri kümelerine dayanıyor. Geliştiricilerin farklı veri kümeleri kullanması karşılaştırmayı güçleştiriyor. Ayrıca düşünce zinciriyle akıl yürütme, yetenekleri önemli ölçüde artırmasına karşın perplexity değerini düşürmüyor.

Kaynak: OpenAI



ALMANYA | TELEKOM

Deutsche Telekom'un fonu T.Capital, Mistral'e 100 milyon euro yatırdı

Deutsche Telekom'un yatırım kolu T.Capital Tech Fund'ın Mistral'e yaptığı **100 milyon** euroluk yatırım, iki şirketin Almanya'ya yönelik yapay zekâ ortaklığının ilk adımı oldu.

Deutsche Telekom'un stratejik yatırım kolu T.Capital Tech Fund, yapay zekâ şirketi Mistral'in D serisi finansman turuna 100 milyon euro yatırdı. Grubun açıklamasına göre iki şirket, Almanya'daki işletmelerin ve kamu kurumlarının, başta sanayi ile düzenlemeye tabi sektörler olmak üzere, kendi ihtiyaçlarına göre uyarlanmış yapay zekâya geçişini birlikte desteklemeyi planlıyor.

Grup adına 2 milyar euronun üzerinde varlık yöneten T.Capital, Deutsche Telekom'un stratejik önceliklerine katkı sağlayan şirketlere yatırım yapıyor. Fonun ortağı Maneesh Sharma, Mistral'i kurumsal ihtiyaçlara odaklanan önde gelen Avrupa yapay zekâ şirketlerinden biri olarak nitelendirdi ve şirketin kurumsal yapay zekâda küresel bir lider olma yönünde önemli bir potansiyel taşıdığını söyledi. Sharma'ya göre yatırım, ekibe, teknolojiye ve pazara duyulan inancı yansıtıyor.

Ortaklığın zemininde iki şirketin Almanya'daki varlığı bulunuyor: Deutsche Telekom ülkede egemen yapay zekâ altyapısına yatırım yaparken Mistral de kısa süre önce Münih'te bir merkez kurdu. Deutsche Telekom yönetim kurulu üyesi ve T-Systems International CEO'su Ferri Abolhassan, grubun Industrial AI Cloud hizmetinin Almanya'da egemen yapay zekâ için güçlü bir temel oluşturduğunu belirtti.

Deutsche Telekom, yatırımı ileride kurulacak stratejik ortaklığa doğru atılmış ilk adım olarak tanımladı. Bu ortaklıkla grubun egemen altyapısı, müşteri ilişkileri ve entegrasyon deneyiminin Mistral'in en gelişmiş modelleri, kurumsal yazılımları ve uygulamaya alma kabiliyetiyle bir araya getirilmesi amaçlanıyor. Şirketler ayrıca rekabetçi ve egemen bir Avrupa yapay zekâ ekosistemini desteklemeye kararlı olduklarını vurguladı.

Kaynak: Deutsche Telekom

ÇİN TEKNOLOJİ

Tencent, iş başına maliyeti düşük Hy4 flash modelini kullanıma açtı

Tencent'in Hy model ailesine eklediği Hy4 flash, şirketin iç testlerine göre görev başına Hy4'ün 20'de biri maliyetle çalışıyor ve **1 milyon** tokene kadar bağlam destekliyor.



Tencent, Hy model ailesinin en yeni üyesi Hy4 flash'ı kullanıma sundu. Şirketin açıklamasına göre model toplam 224 milyar parametreye sahip; bunların 64 milyarı Engram parametresi, etkin parametre sayısı ise 12 milyar. Çok kipli girdileri işleyebilen model, 1 milyon tokene kadar bağlam uzunluğunu destekliyor. Tencent'in bugüne kadarki en uygun maliyetli Hy modeli olarak tanımladığı Hy4 flash'ın API fiyatı, milyon girdi tokeni başına yaklaşık 0,070 dolar, milyon çıktı tokeni başına 0,281 dolar ve önbelleğe alınmış milyon girdi tokeni başına 0,003 dolar.

Şirket, maliyet karşılaştırmasını WorkBuddy'deki tipik görevlere dayanan ve insan değerlendirmeleriyle desteklenen iç ölçütü WorkIndex ile yaptı. Bu ölçüte göre Hy4 flash'ın görev başına maliyeti Hy4 Preview'un 13'te biri, Hy4'ün 20'de biri ve DeepSeek-V4.1-Flash-1017'nin (Max katmanı, yoğun saat fiyatı) 8'de biri düzeyinde. Tencent, modelin toplam 770 milyar, etkin 49 milyar parametreli Hy4 Preview'u genel etkinlikte hafif farkla geride bıraktığını belirtti. 85 iç WorkBuddy kullanıcısının 27 kategorideki 259 görevle yaptığı kör değerlendirmede kullanıcı memnuniyeti Claude Haiku 5.5'e yakın çıktı; görev tamamlama süresi de değerlendirilen modeller arasında en kısa oldu.

Teknik tarafta Hy4 flash, karma dikkat, LatentMoE ve Engram mimari özelliklerini bir araya getiriyor. Şirketin verilerine göre KV önbellek boyutu Hy3'ün 24'te biri, Hy4'ün ise 6'da biri. Pekiştirmeli öğrenme uçtan uca görevlerde ortalama çıktı token sayısını yüzde 50 azaltırken megakernel optimizasyonu, 4 bitlik niceleme ve DFly tekniklerinin birlikte kullanılması kod çözme hızını saniyede 150 tokenin üzerine çıkarıyor.

Hy4 flash; Tencent Cloud TokenHub, WorkBuddy, Yuanbao, WeCom, QQ, ima ve Marvis üzerinden kullanılabiliyor, OpenRouter entegrasyonu da sırada. Model 30 Kasım'a kadar WorkBuddy'de ücretsiz, Tencent Cloud TokenHub'da ise standart fiyata yüzde 50 indirimle sunuluyor. Tencent, Hy4 flash'ı derin araştırma, belge işleme, sunum hazırlama, basit ön yüz gösterimleri ve bilgisayar kullanımı gibi gündelik işler için önerirken uzun soluklu yazılım mühendisliği gibi karmaşık görevlerde 4 Kasım'da çıkan Hy4'e işaret etti. Şirket, modeli sık güncellemelerle açık kaynak olarak yayımlamayı da planlıyor.

Kaynak: Tencent Holdings Ltd.



DİJİTAL BİZ'DE REKLAM

Birlikte yayın planlayalım.

Dijital Biz'de reklam vermek için başvurun. İhtiyacınızı konuşalım, tanıtımınıza uygun seçenekleri değerlendirelim.

Dijital Biz

dijitalbiz.com/reklam

TEKNOLOJİ

NVIDIA’dan kuantum hata düzeltmede 13.000 kata kadar hızlı kod çözücü

Şirkete göre yeni algoritma tasarım araştırmasını 12 haftadan 45 dakikaya indiriyor; NVIDIA ayrıca IBM ve Fermilab ile modüler bir kuantum ortak tasarım platformu planlıyor.

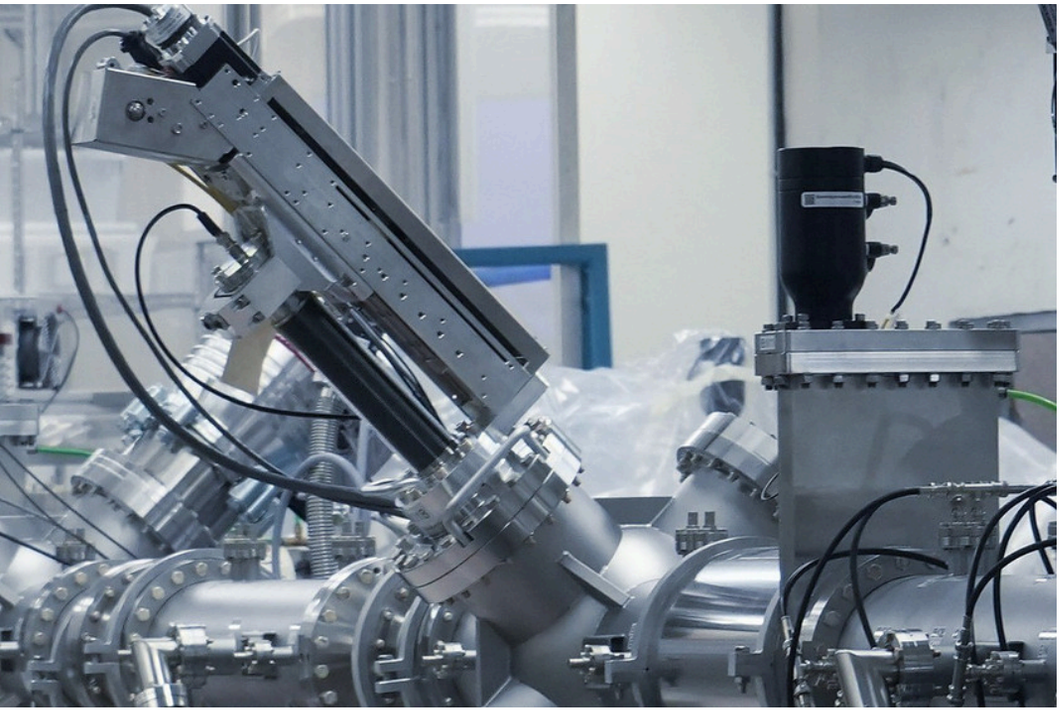

NVIDIA, kuantum hata düzeltme araştırmalarına yönelik TCBP-JOBS adlı yeni bir kod çözme algoritması yayımladı. CUDA-Q platformunun parçası olan algoritma, şirketin verdiği bilgiye göre mevcut önde gelen algoritmalara kıyasla 13.000 kata kadar daha hızlı kod çözüyor. NVIDIA, bu sayede yeni kuantum bilgisayar tasarımlarını araştırmak için gereken hesaplama süresinin 12 haftadan 45 dakikaya indiğini belirtti. Kod çözücü, ölçüm verisini yorumlayarak olası hataları saptayan ve düzeltilmelerine imkân veren klasik bir algoritma; TCBP-JOBS, CUDA-Q QEC kütüphanesi üzerinden kullanıma sunuldu.

Aynı açıklamada şirket, IBM ve ABD Enerji Bakanlığına bağlı Fermi Ulusal Hızlandırıcı Laboratuvarı (Fermilab) ile yeni iş birlikleri planladığını duyurdu. Planın merkezinde üç kurumun modüler bir kuantum hesaplama ortak tasarım platformu yer alıyor. Bu kapsamda NVIDIA DGX B200 sistemleri, IBM Quantum Nighthawk işlemcisiyle çalışanlar da dâhil olmak üzere IBM kuantum bilgisayarlarına bağlanacak.

Platformda araştırmacılar hata düzeltme kodlarını, kod çözme algoritmalarını ve yüksek enerji ile nükleer fizik (HENP) alanındaki kuantum-klasik uygulamaları geliştirip sınayabilecek. Fermilab’ın uzmanlığı sayesinde çalışmalar hata düzeltme ve HENP uygulamalarına yoğunlaşacak; hedef, gelecekteki hataya dayanıklı kuantum bilgisayarların gereksinimlerini tanımlamaya katkı sunmak.

Süper bilgisayar merkezleri bugün kuantum donanımını bağlamak için farklı özel yöntemlere başvuruyor ve bu durum ek mühendislik ile bakım yükü doğuruyor. NVIDIA, entegrasyonu kolaylaştırmak için açık kaynaklı Slurm iş yükü yöneticisine bir kuantum arayüzü ekliyor; IBM de Quantum Resource Management Interface ile bu çalışmaya katkı veriyor. Böylece merkezler kuantum işlemcileri CPU ve GPU’larla birlikte, alışık oldukları komut, politika ve araçlarla planlayabilecek.

Ayrı bir çalışmada IBM ve RIKEN, NVIDIA’nın hızlandırılmış hesaplamasından yararlanarak kuantum-klasik kimya araştırması yürütüyor. IBM kuantum bilgisayarını RIKEN’in ROQUO süper bilgisayarıyla birleştiren çalışma, 2026 ACM Gordon Bell Ödülü finalistleri arasına girdi. İlaç keşfiyle ilgili etkileşimleri incelemek için iki protein-ligand kompleksinin bağlanma enerjisini hesaplayan araştırmacılar, 12.635 atoma kadar yapıları modelledi; bu, önceki 303 atomluk kuantum-klasik ölçütün 40 katından büyük.

Kaynak: NVIDIA

REKLAM

TÜRKÇE FUTBOL BİLGİ PORTALI

Kulüpler ne satın alır? Burada.



Kulüplerin satın aldığı kalemler, tedarikçi rehberi ve hazırlık aracı; sponsorluk rehberleri, 68 sezonluk Süper Lig arşivi ve futbol ekonomisi verileri. Her tablo denklikle sınanır.

EkoFutbol

İş ve ekonomi rehberi

ekofutbol.com/is-ekonomi

Kaynak: ekofutbol.com · Veriler kaynak kapsamıyla sınırlıdır.

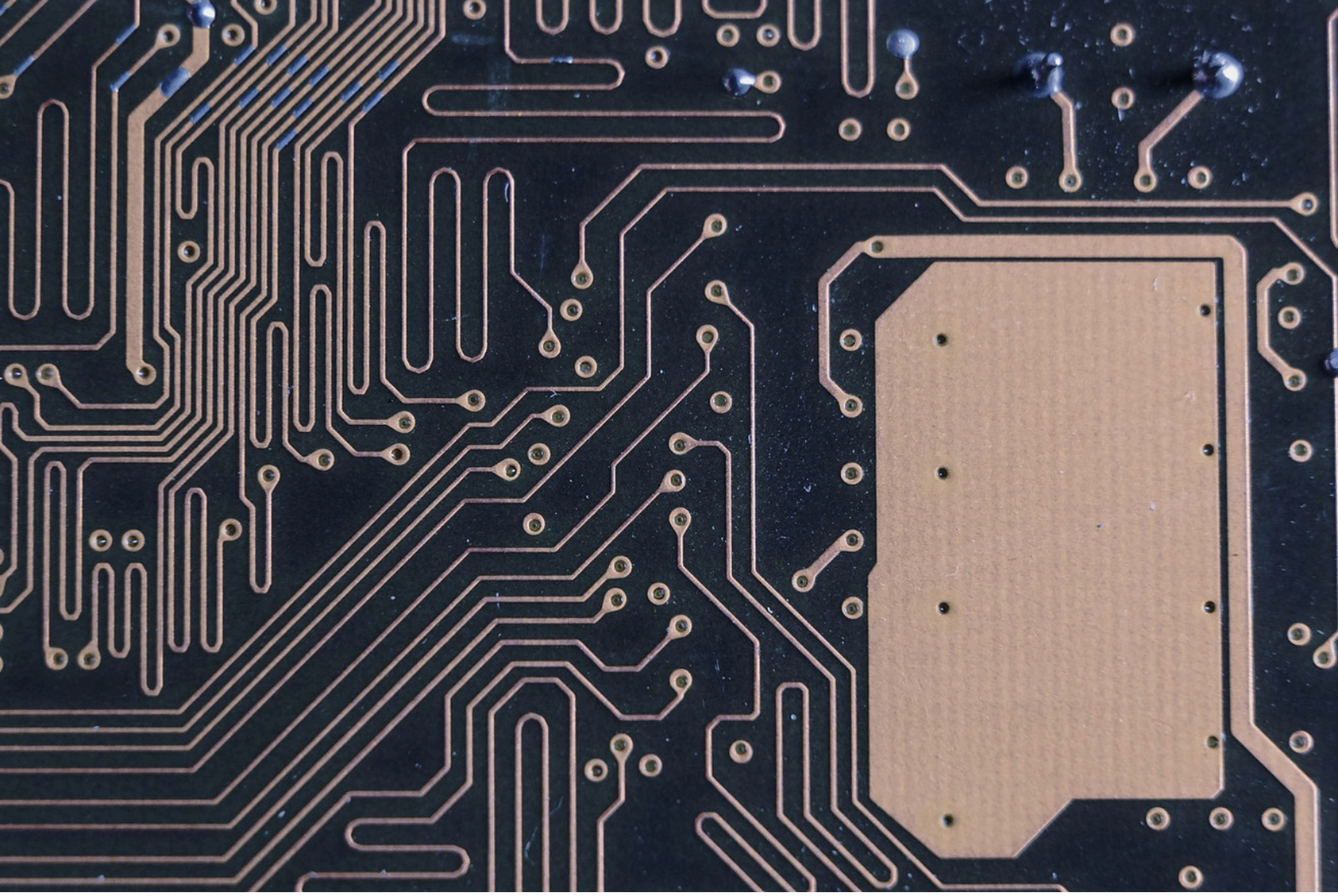

TEKNOLOJİ

Microsoft, Arm Neoverse tabanlı Cobalt 200'ü Azure'da kullanıma sundu

Arm'ın açıklamasına göre Neoverse CSS V3 üzerine kurulan Cobalt 200 sanal makineleri, Microsoft'un ölçümlerinde Cobalt 100'e göre **yüzde 50**'ye kadar daha iyi işlemci performansı sunuyor.

Arm'ın açıklamasına göre Microsoft, Microsoft Ignite 2026'da Azure Cobalt 200 sanal makinelerinin genel kullanıma açıldığını duyurdu. Yoğun bulut ve ajan tabanlı yapay zekâ iş yükleri çalıştıran müşterilere sunulan Cobalt 200, Microsoft'un Arm tabanlı en yeni özel işlemcisi. İşlemci, Arm Neoverse Compute Subsystems V3 (CSS V3) üzerine kuruldu. Microsoft bu çerçeveyi özel sıkıştırma, kriptografik hızlandırıcılar ve çekirdek başına güç yönetimi gibi Azure'a özgü yeteneklerle kullanıyor.

Microsoft, Cobalt 200 sanal makinelerinin Cobalt 100'e kıyasla yüzde 50'ye kadar daha iyi işlemci performansı sağladığını bildirdi; Arm'ın iş yükü testleri de bulut uygulamalarında benzer iyileşmeler gösterdi. Arm'a göre Amadeus, Databricks, InMobi, OpenAI, SAP ve Snowflake gibi müşteriler, uygulama yanıt sürelerinin kısalmasından altyapı kullanımının iyileşmesine kadar gerçek iş yüklerinde Cobalt 200'ün faydasını görmeye başladı.

Arm'a göre önde gelen hiper ölçekli bulut sağlayıcılarında Arm tabanlı sunucuların pazar payı 2024'teki yüzde 15'ten 2025'te yüzde 50'nin üzerine çıktı; Arm bu payın 2026 sonunda yüzde 60'ı aşmasını bekliyor. Microsoft, Cobalt 200'ün 2027 ve sonrasında yeni Azure Compute kapasitesinin önemli bir bölümünü oluşturmasını planlıyor.

Arm'ın Bulut Yapay Zekâ biriminden sorumlu icra başkan yardımcısı Mohamed Awad imzalı açıklamaya göre iki şirketin iş birliği yazılım optimizasyonu, taşıma desteği ve geliştirici desteğini de kapsıyor.

Kaynak: Arm



FİLİPİNLER HAVACILIK

Trump'ın Filipinler ziyaretinde 17 milyar doları aşan anlaşmalar

Beyaz Saray'ın açıklamasına göre ziyarette duyurulan anlaşmalar arasında Philippine Airlines'ın Boeing ve GE Aerospace ile yaptığı **12 milyar** dolarlık 787 alımı da yer alıyor.

Beyaz Saray'ın açıklamasına göre ABD Başkanı Donald J. Trump, Filipinler'e yaptığı iki günlük devlet ziyaretini ve Güneydoğu Asya Ulusları Birliği (ASEAN) Zirvesi'ni tamamladı. Ziyarette ABD şirketleri için 17 milyar doları aşan ticari anlaşma ve stratejik yatırım duyuruldu. İki ülkenin liderleri, Filipinler'in ABD'den enerji ve tarım ürünü ithalatını artırarak ABD'nin Filipinler ile ticaret açığını ortadan kaldırma taahhüdünde bulundu.

Anlaşmalardan birinde Boeing ve GE Aerospace, Philippine Airlines'a GE Aerospace motorlu 20'ye kadar Boeing 787 uçağı için 12 milyar dolarlık satışı kesinleştirdi; Beyaz Saray bu satışın ABD'de 47.000 kişilik istihdamı desteklediğini belirtti. ABD'li Astranis, ABD'de üretilen AGILA uydusundan Filipinler'e bağlantı hizmeti sunacağını açıkladı; bu ticari fırsatın değeri 200 milyon dolara kadar çıkabiliyor. İki ülke ayrıca Filipinler'in egemen bulut altyapısında ABD'nin süper zekâ (SI) teknolojisinin kullanılması için ortaklık kurdu ve sivil nükleer teknolojide hükûmetler arası bir anlaşma olasılığını incelemeye başladı.

Bölgedeki diğer anlaşmalarda Panasonic, ABD'li Sila'dan gelişmiş silisyum-karbon anot malzemesi almak için değeri 1 milyar dolara ulaşabilecek çok yıllı bir anlaşma imzaladı. Brunei'nin Unified National Networks şirketi, Rimba Veri Merkezi ihalesini Vertiv'e vermeyi ve 1 milyar dolara yakın yapımı ABD'li tedarikçilerden karşılamayı planlıyor. Malezya'da bir ABD konsorsiyumu hükûmet için egemen bir SI bulutu geliştirecek. Endonezya'da ise ABD'li Latitude Energy ile ülkenin egemen varlık fonu Danantara, 2 milyar dolarlık bir proje için müzakereleri duyurdu.

Kaynak: The White House

TEKNOLOJİ

Salesforce verisi Copilot ve Teams'e geliyor, Accenture ilk müşteri

Microsoft Copilot'taki Salesforce entegrasyonu herkese açık beta ön izlemeye girerken Teams uygulaması pilot aşamasında; Accenture çözümü kendi küresel satış örgütünde ilk müşteri olarak deniyor.

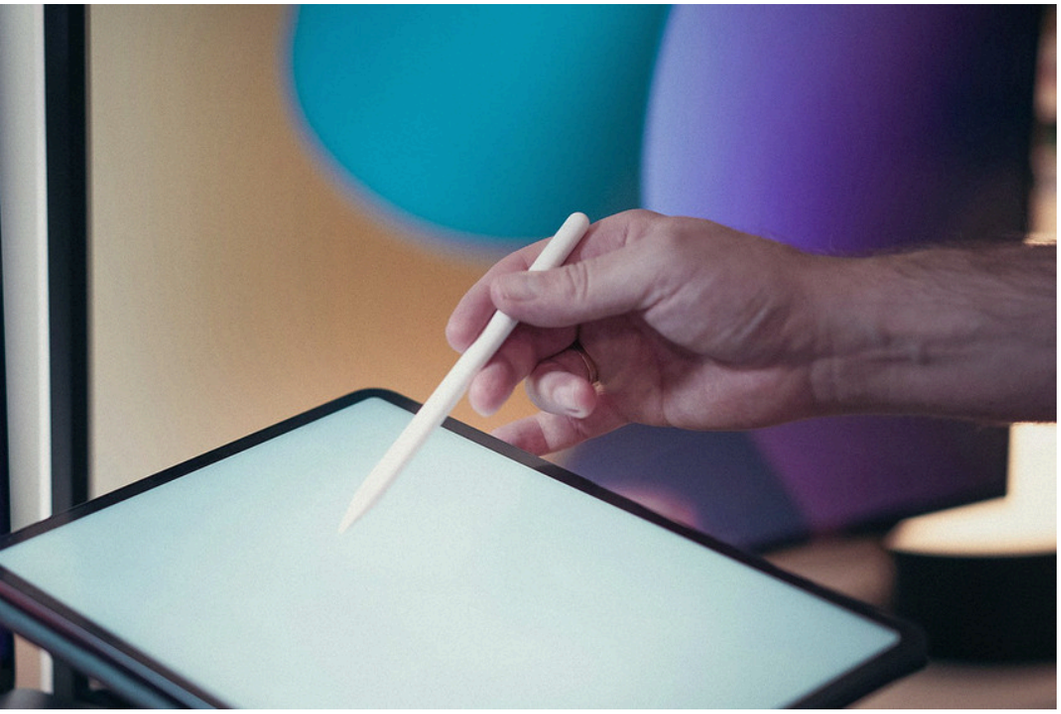

Salesforce ile Microsoft'un Microsoft Ignite'ta duyurduğu Copilotforce ortaklığı, satış ekiplerinin Salesforce'taki müşteri bilgilerine doğrudan Microsoft Copilot içinden ulaşmasını sağlayacak. Şirketlerin açıklamasına göre satıcılar Copilot'ta fırsatları inceleyip önceliklendirebilecek, toplantılara hazırlanabilecek ve Teams yazışmalarından, Outlook e-postalarından ve paylaşılan belgelerden beslenen CRM işlemlerini aynı ortamda yapabilecek. Bu yetenekler, Salesforce işlevlerini harici yapay zekâ ortamlarına bağlayan AIforce arayüz katmanına dayanıyor.

Entegrasyonlar farklı aşamalarda bulunuyor. Copilot tarafı herkese açık beta ön izlemede; Dreamforce'ta tanıtılan Sales Cloud in Teams uygulaması ise pilot aşamasını sürdürüyor ve 400 milyonu aşkın aktif kullanıcısı olan Teams'e iş bağlamı ile anlık içgörü taşıyacak. Copilot'taki Salesforce erişimi kimliği doğrulanmış kullanıcı üzerinden işliyor, iki ortamdaki izinler, paylaşım kuralları ve denetim izleri korunuyor. CRM'e geri yazılan değişiklikler kullanıcının açık onayını gerektiriyor ve mevcut doğrulama kurallarına tabi.

Veri tarafında Salesforce Data 360 ile Microsoft Fabric arasında çift yönlü, sıfır kopya bir bağlantı kuruluyor. Kurumlar veri kümelerini çoğaltmadan Fabric verisini Data 360 içinde sorgulayabilecek, Data 360 içgörülerini de Fabric'e aktarabilecek. Bu bileşenlerden veri federasyonu genel kullanıma açıldı, Data 360 veri paylaşımı ise beta ön izlemede. Açıklamada fiyatlandırma ve paketlemenin değişebileceği de belirtiliyor.

Tasarım ve uygulama ortağı olan Accenture, çözümün ilk müşterisi rolünü de üstleniyor. Microsoft Copilot'u 740.000'den fazla kişiye yaygınlaştıran ve 55.000 aktif kullanıcısıyla dünyanın en büyük Salesforce kullanıcılarından biri olan şirket, entegrasyonları kendi küresel satış örgütünde devreye alıp doğruluyor.

Kaynak: Salesforce

REKLAM



CONTROLLED ACCESS · VERIFIED TURKISH ASSETS

Verified Turkish assets. Controlled access.

Controlled access to selected, verified Turkish assets for qualified international investors.

GalataAssets

galataassets.com

No open deal listings; files pass authority, ownership and document filters. A TuğraVarlık platform.



SANAYİ

NVIDIA yönetim kurulunda ihracat denetimi için kalıcı komite kuruldu

Şirketin açıklamasına göre yeni komite, ulusal güvenlik politikaları, ihracat kontrollerine uyum ve küresel ticaret riskinin yönetimini yönetim kurulu düzeyinde gözetecek.

NVIDIA, yönetim kurulunun Ulusal Güvenlik ve İhracat Denetimi Gözetim Komitesi adlı yeni bir daimi komite kurduğunu 17 Kasım 2026'da duyurdu. Nasdaq'ta NVDA koduyla işlem gören şirketin açıklamasına göre komite, ulusal güvenlik politikalarının, ihracat kontrollerine uyumun ve küresel ticaret riski yönetiminin kurul düzeyindeki gözetiminden sorumlu olacak.

Komitenin başkanlığına yönetim kurulu üyesi Suzanne Nora Johnson getirildi; kurul üyeleri Stephen C. Neal ile John O. Dabiri de komitede yer alacak. Komite, yönetimle birlikte yapılacak toplantılar ve kapalı oturumlar dâhil en az üç ayda bir toplanacak.

Şirketin mevcut Ulusal Güvenlik Ekibi ile Küresel Ticaret Uyum Ekibi, günlük işleyişte doğrudan komiteye ve geçici CEO Colette Kress'e bağlı çalışacak. Komite, bu iki iç ekibi güçlendirme çalışmalarını gözetecek; hukuk, ulusal güvenlik ve küresel ticaret uyumu alanlarında bağımsız dış uzmanlarla çalışacak.

Yönetim kurulu başkanı Harvey Jones, gelişmiş silikon teknolojilerinin ve yapay zekâ ile süper zekânın ortaya çıkışının ulusal güvenlik açısından benzeri görülmemiş güçlükler doğurduğunu söyledi. Jones, şirketin hükûmet ve sektör ortaklarıyla yapıcı biçimde çalışarak sağlam bir çerçevenin oluşturulmasına katkı vermeyi taahhüt ettiğini belirtti. Açıklamaya göre komite kararı, kurulun ilgili hükûmet paydaşlarıyla temasını artırma ve yönetişimde en yüksek standartları gösterme kararlılığını yansıtıyor.

Kaynak: NVIDIA

SİNGAPUR BANKACILIK

Singapur ve Almanya merkez bankaları sınır ötesi takası test etti

MAS ile Bundesbank'ın Project Simbolon testinde avro-Singapur doları işlemleri, toptan merkez bankası dijital paralarıyla ve ödemeye karşı ödeme yöntemiyle takas edildi.



Singapur'un merkez bankası ve entegre finansal düzenleyicisi Singapur Para Otoritesi (MAS) ile Almanya Merkez Bankası Bundesbank, avro-Singapur doları döviz işlemlerini toptan merkez bankası dijital paralarıyla takas etmeyi denedi. Ortak açıklamaya göre Project Simbolon adlı testte işlemler, iki merkez bankasının test ortamlarında ödemeye karşı ödeme (PvP) yöntemiyle takas edildi. Denemede DBS ile Deutsche Bank katılımcı ticari banka, Partior ise teknoloji sağlayıcısı olarak yer aldı.

PvP yönteminde bir para birimindeki ödeme, ancak diğer para birimindeki ödeme de kesin olarak aktarılırsa kesinleşiyor. Testte iki merkez bankası defteri arasında doğrudan teknik entegrasyon gerekmedi: Bir ifadenin doğruluğunu ardındaki özel bilgiyi açıklamadan kanıtlamaya yarayan sıfır bilgi ispatı teknolojisi, her test ortamının takas koşullarının yerine geldiğini doğrulamasını sağladı.

Kurumlar, farklı para birimleri ve çalışma saatlerinde toptan takası kolaylaştırmak amacıyla kendi dijital varlık takas çözümlerinin test ortamları arasındaki bağlantının başarıyla test edildiğini duyurdu. Proje, bu tür düzenlemelerin Singapur ve Alman piyasalarında faaliyet gösteren finansal kuruluşların fonlama ve likidite ihtiyaçlarını, menkul kıymet işlemleri ve gün içi likidite yönetimi dâhil, nasıl destekleyebileceğini de inceledi. Açıklamaya göre bu yapı, likiditenin ihtiyaç anına daha yakın sağlanmasına imkân verebilir.

Simbolon, iki kurumun sınır ötesi dijital varlık takasında iş birliği için Kasım 2025'te imzaladığı mutabakat zaptı kapsamındaki ilk büyük aşama. Çalışma, MAS'in Mayıs 2022'de başlattığı ve tokenize finansal piyasalarda verimliliği artırmayı hedefleyen Project Guardian kapsamındaki daha geniş çabaları da tamamlayıcı nitelikte oldu. Bundesbank, Kasım 2024'ten bu yana Guardian Policymaker Group üyesi.

Testin temel iş ve teknik bulgularını özetleyen bir değerlendirme notu yayımlandı; ayrıntılı rapor ise ilerleyen dönemde iki kurumun internet sitelerinde yer alacak. MAS ve Bundesbank sektör ortaklarıyla çalışmayı sürdürecek. Olası yeni çalışma alanları arasında takas performansının iyileştirilmesi ve daha geniş uygulamanın hukuki, düzenleyici, operasyonel ve yönetişim boyutları bulunuyor.

Kaynak: Deutsche Bundesbank (EN)

ABD ENERJİ

ABD'nin hiperölçekli veri merkezleri 68-99 TWh elektrik tüketti

Harvard T.H. Chan Halk Sağlığı Okulu'nun öncülük ettiği çalışmaya göre ABD'deki 403 hiperölçekli veri merkezinin elektriğinin yaklaşık **yüzde 54**'ü fosil yakıtlardan geldi.



Harvard T.H. Chan Halk Sağlığı Okulu ile Harvard Veri Bilimi Girişimi'nin yürüttüğü ve 16 Kasım'da Nature Sustainability dergisinde yayımlanan çalışmaya göre ABD'deki hiperölçekli veri merkezleri, Mayıs 2024 ile Nisan 2025 arasında çalışma yoğunluğuna bağlı olarak toplam 68 ile 99 teravatsaat arasında elektrik kullandı. Üst tahmin; Indiana, Michigan ve Tennessee gibi eyaletlerin bir yıllık tüketimine yaklaşıyor. Bu talep, ABD'nin toplam elektrik tüketiminin yaklaşık yüzde 1,8'ine karşılık geldi ve yaklaşık 25,7 milyon metrik ton karbondioksit (CO_2) emisyonuyla ilişkilendirildi; bu miktar, 2018 için yapılan önceki bir tahminin iki ila üç katı.

Kurumun açıklamasına göre bu tesislere güç sağlayan elektriğin kabaca yüzde 54'ü fosil yakıtlardan, başta doğal gaz (yüzde 38) ve kömürden (yüzde 15) üretildi; elektriğin yaklaşık dörtte biri ortalamadan daha kirli şebeke bölgelerinden geldi. Tesislerin birçoğu, elektriğin ağırlıklı olarak kömürlü santrallerden üretildiği bölgelerde yoğunlaşıyor. Virginia, Oregon, Ohio ve Iowa'dan oluşan yalnızca dört eyalet, incelenen elektrik kullanımının yarısından fazlasını oluşturdu.

Araştırmacılar uydu görüntüleriyle ABD genelinde 403 hiperölçekli veri merkezinin listesini çıkardı, her tesisin yıllık elektrik tüketimini farklı işletme senaryolarıyla tahmin etti ve karbon emisyonlarını ABD Çevre Koruma Ajansı verileriyle, her tesisin bölgesel şebekesindeki santral karışımına göre atfetti. Bulut bilişim, büyük dil modeli eğitimi ve yapay zekâ araçlarını destekleyen en büyük veri merkezi sınıfına odaklanan çalışma, yapay zekânın yükselişinden bu yana tesis düzeyindeki ilk elektrik ve emisyon tahminlerinden birini sunuyor.

Araştırmacılara göre bugünkü elektrik talebi ve emisyonlar muhtemelen çalışma dönemindekinden çok daha yüksek; çalışmanın kapsadığı dönem Nisan 2025'te sona erdi ve veri merkezlerindeki hızlı büyüme o tarihten bu yana yavaşlamadı. Çalışmanın sınırlılıkları arasında ABD'deki tüm hiperölçekli veri merkezlerini inceleyecek yeterli veri bulunmaması ve genel amaçlı işlemlerle yapay zekâya özgü işlemlerde kullanılan gücün ayrıştırılamaması yer alıyor. Sağlık etkileri doğrudan ölçülmedi; araştırmacılar bu konuyu gelecekteki çalışmalarda ele almayı planlıyor.

Kaynak: Harvard T.H. Chan School of Public Health

REKLAM

GİRİŞİMCİLİK · DESTEK · BÖLGESEL KALKINMA

Hangi destek size uygun? Rehbere bakın.

Girişimcilik, destek ve yatırım bilgisi; uygun desteği bulmak için anlaşılır rehberler.



Girişim Kalkınma

girisimkalkinma.com



ABD PERAKENDE

ABD perakendesinde yapay zekâ ziyareti yüzde 83 daha çok gelir getirdi

Adobe'nin ABD perakende sitelerini kapsayan analizine göre, üretken yapay zekâ asistanlarından gelen ziyaretlerin satın almaya dönüşme oranı Eylül 2026'da **yüzde 90** daha yüksek gerçekleşti.

Adobe'nin 29 Ekim 2026'da yayımladığı "AI Traffic Trends" raporu, ABD perakende sitelerine yapılan bir trilyondan fazla ziyareti, 100 milyon ürünü ve 18 ürün kategorisini kapsıyor. Rapora göre yapay zekâ kaynaklı trafik, Eylül 2026'da bir önceki yılın aynı ayına göre yüzde 71 arttı.

Aynı ayda bu ziyaretler, diğer trafik kaynaklarına göre ziyaret başına yüzde 83 daha fazla gelir sağladı. Ağustos 2025'te ise yapay zekâdan gelen ziyaretler, diğer ziyaretlere göre yüzde 9 daha düşük oranda satışa dönüşüyordu.

Yapay zekâ asistanlarından gelen ziyaretçiler sitelerde yüzde 73 daha uzun süre kalıyor, yüzde 25 daha fazla sayfa görüntülüyor ve ürünleri sepete yüzde 53 daha sık ekliyor. Ölçüm, kullanıcının bir üretken yapay zekâ aracının verdiği bağlantıya tıklayarak siteye gelmesini esas alıyor.

Aynı çalışmada geliştirilen "alıntılanabilirlik" ölçümüne göre ortalama bir ABD perakende ana sayfası yüzde 63 puan aldı. Şirket, yıl sonu alışveriş döneminde yapay zekâ trafiğinde Şükran Günü'nde yüzde 159, Black Friday'de yüzde 95, Cyber Monday'de yüzde 88 yıllık artış öngördü.

REKLAM

MODÜLER DENEYİM MOTORU · GELİŞTİRME AŞAMASINDA

12 modül, bir gerçeklik motoru.

Dağınık gerçeklik teknolojilerini güvenilir, yerelleştirilmiş ve ölçülebilir kurumsal deneyimlere dönüştürmek için 12 modüllü motor.



Multiversera

multiversera.com

Reality Engine geliştirme aşamasındadır; canlı ürün, SaaS platformu veya fon toplama aracı değildir.

GAYRİMENKUL

Kurum, Türk devletlerine TULIP kentsel yatırım platformunu duyurdu

COP31 Başkanı Murat Kurum, Türk Devletleri Teşkilatı bakanlarına kentsel dönüşüm projelerini yatırımcılarla buluşturacak TULIP platformunu tanıttı.



Çevre, Şehircilik ve İklim Değişikliği Bakanlığının açıklamasına göre COP31 Başkanı ve Bakan Murat Kurum, Antalya'da Türk Devletleri Teşkilatı Çevre ve İklim Değişikliği Bakanları COP31 Üst Düzey Yuvarlak Masa Toplantısı'nda konuştu. Kurum, Türk devletleri arasındaki çevre ve iklim iş birliğini kentsel gelişim ve yatırım alanlarına taşıyacak TULIP adlı yeni bir platform kurduklarını açıkladı. Platform, COP31 Başkanlığında başlatılan SURFF girişimini destekleyecek ve ülkelerdeki kentsel dönüşüm ile akıllı şehir projelerini yatırımcılar ve finans kuruluşlarıyla buluşturacak.

Kurum, Türk devletlerini COP31 kapsamında geliştirilen 2035'e 35 Küresel Elektrifikasyon Taahhüdü'ne katılmaya davet etti. Taahhüt, elektriğin küresel nihai enerji tüketimindeki payını 2035 yılına kadar yüzde 35'e çıkarmayı amaçlıyor. Bakan, üretim ve imalatta küresel döngüsel malzeme kullanımını 2035'e kadar en az yüzde 15'e yükseltme hedefine de destek beklediklerini söyledi; temiz enerji yatırımları, şebeke ve depolama teknolojileri ile enerji verimliliğinde ortak çalışma önerdi.

Toplantıda küresel elektrifikasyonun artırılması ve atıklardan kaynaklanan metanın azaltılması konularında görüş alışverişi yapıldı. Kurum, 2024 yılında kabul edilen Türk Yeşil Vizyonu kapsamında yatırıma hazır ortak proje havuzları oluşturulmasını, bu projelerin İklim Uygulama Köprüsü aracılığıyla finansmanla buluşturulmasını ve Kuraklık Önleme Enstitüsünün imkânlarının ülkelerin ilgili kurumlarıyla daha güçlü biçimde buluşturulmasını önerdi.

Toplantıda Kazakistan Ekoloji ve Doğal Kaynaklar Bakanı Alibek Kuantyrov ile Özbekistan, Azerbaycan ve Kırgız Cumhuriyeti'nden yetkililer de konuşma yaptı. Kurum, ortak coğrafyadaki tehditlerin nisan ayında Astana'da düzenlenen 2. Çevre ve Ekoloji Bakanları Toplantısı'nda da ele alındığını hatırlattı.

Kaynak: Çevre, Şehircilik ve İklim Değişikliği Bakanlığı

ABD TEKNOLOJİ

Bloomreach, yapay zekâ görünürlüğü için AthenaHQ'yu satın aldı

Müşteri etkileşimi yapay zekâsı Loomi'yi sunan Bloomreach, markaların yapay zekâ yanıtlarında yer almasına yönelik platform AthenaHQ'yu bünyesine kattı; işlemin bedeli açıklanmadı.

Kişiselleştirilmiş müşteri etkileşimi için yapay zekâ geliştiren Bloomreach, yanıt motoru optimizasyonu (AEO) platformu AthenaHQ'yu satın aldığını 16 Kasım 2026'da duyurdu. Bloomreach'in kurucu ortağı ve CEO'su Raj De Datta, AthenaHQ'nun Athena Citation Engine (ACE) adlı makine öğrenimi modelinin şirketin müşteri etkileşimine yönelik yapay zekâsı Loomi'yi tamamladığını söyledi. Açıklamada satın alma bedeline ve işlemin tamamlanma tarihine yer verilmedi.



Bloomreach'e göre Loomi, aralarında American Eagle, Sonepar ve Pandora'nın da bulunduğu 1.400'den fazla küresel markada müşteri etkileşimini kişiselleştiriyor. AthenaHQ'nun kurucu ortağı ve CEO'su Andrew Yan, iki şirketin birlikte yapay zekâ üzerinden gerçekleşen ilk keşif anını kişiselleştirilmiş alışveriş ve pazarlama deneyimlerine uçtan uca bağlayabileceğini belirtti. Bloomreach, satın almayı tüketiciler adına arama ve alışveriş yapan yapay zekâ ajanlarının giderek işletmelerin müşterisi hâline gelmesiyle gerekçelendirdi; şirkete göre bir ajan bulamadığı markayı önermiyor.

Şirketin açıklamasına göre AthenaHQ, ACE modeliyle içeriklerin yapay zekâ tarafından kaynak gösterilme olasılığını tahmin ediyor ve markaların yapay zekâ yanıtlarında yer alması için fırsatları belirlemeyi hedefliyor. Bloomreach, platformun ekiplere yapay zekâ aramalarındaki talebe göre içerik hazırlama, önerileri etkileyen kaynaklara ulaşma ve ürün içeriğini düzenleme olanağı verdiğini, iş akışlarının ölçüm ve yönetişim içerdiğini belirtti. Platform Shopify ve Google Analytics 4'ün yanı sıra MCP üzerinden Claude ve ChatGPT gibi araçlarla da entegre çalışıyor.

Y Combinator'ın desteklediği AthenaHQ'yu, daha önce Google'da çalışan Andrew Yan ile ServiceNow'da çalışmış olan Alan Yao kurdu. Şirketin B2C ve B2B müşterileri arasında Coinbase, Cozy Earth, Nuvadermis ve Datmos yer alıyor.

Kaynak: Bloomreach



GÜVENLİK

ShadowCloud kampanyası kamu kurumlarının ağlarını hedef alıyor

Kaspersky GReAT, Güneydoğu Asya, Afrika ve Orta Asya'daki kamu kurumlarına yönelik siber casusluk kampanyasında meşru bulut hizmetlerinin kötüye kullanıldığını ortaya koydu.

Saldırganlar, zararlı yazılım dağıtmak, komut alışverişi yapmak ve bilgi toplamak için MeshCentral, Microsoft SharePoint, GitHub ve Ably gibi meşru araç ve hizmetlerden yararlanıyor. Araştırmacılar, kampanyanın FamousSparrow ve CopperTurtle dâhil Çince konuşan tehdit gruplarıyla bağlantılı olabileceğine işaret eden bulgulara ulaştı.

Kampanya, Windows işletim sistemiyle çalışan bilgisayarları hedef alıyor. Saldırganlar, web tabanlı uzaktan yönetim aracı MeshCentral üzerinden hedef bilgisayara meşru bir program, kötü amaçlı bir DLL ve şifrelenmiş bir zararlı yazılım dosyası yerleştiriyor. DLL sideloading yöntemiyle meşru programa kötü amaçlı DLL yükletiliyor.

Bu zincirin sonunda daha önce belgelenmemiş GitDoor veya GraphDoor arka kapılarından biri devreye giriyor. Arka kapılar sistem bilgilerini toplayıp GitHub, Microsoft SharePoint ve Ably gibi bulut hizmetlerine bağlanıyor; saldırganlar tuş vuruşlarını kaydedebiliyor, ekran görüntüsü alabiliyor ve bellekten kimlik doğrulama bilgilerini çıkarabiliyor.

Kaspersky GReAT Baş Güvenlik Araştırmacısı Saurabh Sharma, saldırının geleneksel ağ ve dosya taramalarıyla tespit edilmesi güç olabilen taktikleri bir araya getirdiğini söyledi. Sharma, kurumların uzaktan yönetim araçlarının ve bulut API'lerinin kullanımını, olağan dışı DLL yüklemelerini düzenli olarak izlemesi gerektiğini belirtti.



REKLAM



KAYNAKLI VE TAVSİYESİZ

ÜCRETSİZ

Halka arzın belgesi burada.
Tüyosu değil.

Halka arz künyeleri, şirket sayfaları, SPK bülteni dizini, KAP bildirim rehberi ve hesap araçları tek sitede. Her kayıt resmî kaynağına bağlanır; yorum, tavsiye ve söylenti yok.

Piyasa İzleme

Yatırım tavsiyesi, al-sat önerisi, hedef fiyat veya aracılık hizmeti sunulmaz; nihai bilgi her zaman resmî kaynaktadır.

SİNGAPUR TEKNOLOJİ

Singapur finans sektörü için üç ulusal yapay zekâ misyonu açıkladı

Başbakan Yardımcısı Gan Kim Yong, Singapur FinTech Festivali'nde dolandırıcılıkla mücadele, KOBİ finansmanı ve yapay zekâ ajanlarıyla güvenli işlemler için ulusal misyonları duyurdu.



Singapur Başbakan Yardımcısı ve Singapur Para Otoritesi (MAS) Yönetim Kurulu Başkanı Gan Kim Yong, Singapur FinTech Festivali 2026'daki konuşmasında finansal hizmetler için üç ulusal yapay zekâ misyonu açıkladı. Başbakanlık Ofisinin yayımladığı metne göre misyonlar finansal suçların önlenmesi, finansmana erişimin iyileştirilmesi ve yapay zekâ ajanlarıyla güvenli işlemler alanlarını kapsıyor. Hükûmet bu yılın başında, Başbakan Lawrence Wong başkanlığında Ulusal Yapay Zekâ Konseyini kurmuştu.

İlk misyon kapsamında beş bankayla bir değer kanıtlama çalışması yürütülüyor; bankaların işlem verileri güvenli biçimde bir araya getirilerek yapay zekâ modellerinin tek bir bankanın tek başına göremeyeceği örüntüleri yakalaması amaçlanıyor. Bulgular sektör genelinde kullanılacak bir dolandırıcılık tespit altyapısına yön verecek. MAS, yönetişim ve işletim modelini de içeren planı hazırlamak için gelecek yılın başında bir tasarım çalışması başlatacak. Çalışma başlangıçta Singapur'daki hesaplara ve verilere odaklanacak.

KOBİ'lerin finansmana erişimini hedefleyen ikinci misyonda yapay zekâ teknoloji şirketleri, gerçekçi sentetik verilerle çözüm geliştirip test etmeye davet edilecek. Finans kuruluşları ve kamu kurumları veri ve alan uzmanlığı sağlayacak, çözümlerin finansman ihtiyaçlarını karşılayıp karşılamadığı KOBİ'lerin görüşleriyle değerlendirilecek. Üçüncü misyonda ise yapay zekâ ajanlarının amaca bağlı para (purpose bound money) kullanarak tanımlı yetki ve sınırlar içinde işlem yapması gibi uygulamalar denenecek.

Misyonların pratik çözümlere dönüştürülmesi Future of Finance Institute (FFI) aracılığıyla yürütülecek. Gan, PayNow Generation 2 için ikinci aşama raporunun da yayımlandığını duyurdu. Konuşmada ayrıca ABD Ticaret Bakanlığının gelişmiş yarı iletkenlere ilişkin yeni kuralına değinildi; buna göre şirketlerin gelişmiş çipleri Singapur'un da aralarında bulunduğu 5 ülkeye ihraç etmesi lisansa bağlanıyor. Hükûmet, etkilenen şirketlerle birlikte sonuçları değerlendiriyor.

Kaynak: Prime Minister's Office Singapore

REKLAM



KURUMSAL İLETİŞİM VE İTİBAR DANIŞMANLIĞI

Her kelimesi düşünülmüş kurumsal iletişim.

Teknoloji, finans ve düzenlemeye tabi sektörlerdeki kurumların iletişim stratejisini yapılandırır.

Relations PR

relationspr.com



İNGİLTERE TEKNOLOJİ

CMA, bulut geliştiricilerinin IAM ve Kubernetes deneyimini inceliyor

Birleşik Krallık Rekabet ve Piyasalar Otoritesi, bulutta hizmet değiştirme ve çoklu bulutun iyileştirilebileceği alanları anlamak için 3 Aralık 2026'ya kadar kanıt topluyor.

Birleşik Krallık Rekabet ve Piyasalar Otoritesi (CMA), bulut hizmetleri arasında geçiş yapabilme olanağının ve çoklu bulut kullanımının iyileştirilebileceği alanlar bulunup bulunmadığını anlamaya çalışıyor. Otorite bu amaçla bulut geliştiricilerinin kimlik ve erişim yönetimi (IAM) ile Kubernetes kullanımına ilişkin kanıt ve bilgi topluyor.

Yeni süreç, Amazon ve Microsoft'un mart 2026'da CMA ile istişare içinde attığı adımların ardından geliyor. İki şirket o dönemde bulutlarından veri çıkış ücretlerini düşürmeye ve birlikte çalışabilirliği artırmaya yönelik çeşitli önlemler açıklamıştı. CMA'nın yanıtlarda özellikle ilgilendiği konu, kullanıcıların bir hizmetten diğerine ne kadar kolay geçebildiği.

Ankete bulut, IAM ya da Kubernetes alanında teknik deneyimi olanlar dâhil çeşitli paydaşlar katılabiliyor; Birleşik Krallık içinden ve dışından gelecek yanıtlar kabul ediliyor. 19 Kasım 2026'da duyurulan çağrı başka bir web sitesi üzerinden yürütülüyor ve 3 Aralık 2026'da kapanıyor.

Kaynak: UK Competition and Markets Authority

TEKNOLOJİ

Suno, şarkılardan video üreten Visuals aracını kullanıma açtı

Suno'nun açıklamasına göre yeni Visuals aracı, kullanıcıların kütüphanelerindeki şarkılardan 15 saniyeye kadar video klipler ve görseller üretmesini sağlıyor.

Şarkı üretim platformu Suno, şarkıları görsellere ve video kliplere dönüştüren yeni yaratıcı aracı Visuals'ı web, iOS ve Android'de kullanıma sundu. Şirketin açıklamasına göre kullanıcılar kütüphanelerindeki herhangi bir şarkıyı Visuals sekmesine sürükleyerek 15 saniyeye kadar klipler oluşturabiliyor, ardından bu klipleri uzatıp düzenleyebiliyor ve metin komutlarıyla yeniden yönlendirebiliyor. Visuals için kredi, şarkı kredilerinden ayrı satın alınıyor.



Araç; ritimle hareket eden şarkı sözü videoları, müziğe uygun albüm kapakları ve bir fotoğraftan türetilen video klipler üretebiliyor. Suno'ya göre Visuals'ın arkasındaki model müziği tamamlayacak biçimde optimize edildi: klipler şarkının yapısını izliyor, sözleri algılıyor ve dudak senkronizasyonu yapıyor. Kullanıcılar şirketin sunduğu özgün karakterlerle ya da kendi özgün görselleriyle başlayabiliyor.

Şirket, ekim ayında şiir, meditasyon ve diğer konuşma içerikleri için Speech özelliğini sunarak müziğin ötesine ilk kez geçmişti. Açıklamada, video üretiminin yakın zamana kadar yavaş ve büyük kurumlar dışında herkes için fazla pahalı olduğu, yeni nesil modellerin bunu değiştirdiği belirtildi.

Suno, sanatçıları benzerliklerinin ve eserlerinin izinsiz kullanımına karşı korumak için belirli sanatçıların, kamuya mal olmuş kişilerin, telif hakkıyla korunan eserlerin ve fikri mülkiyetin görsel temsillerini kullanmaya ya da üretmeye çalışan yüklemeleri ve komutları engellemeye yönelik yeni metin ve görsel filtreler devreye aldı. Üretilen videolar ve görseller, kullanıcıya gösterilmeden önce bu filtreler ve ek üçüncü taraf araçlarla topluluk kurallarına uygunluk açısından denetleniyor. Telifli ses içeren yüklemeleri engellemek için Audible Magic, ACRCloud ve Musixmatch ile çalışma sürüyor; Visuals içerikleri platform dışında paylaşılmadan önce gömülü filigranla işaretlenecek. Kötüye kullanım tespit edildiğinde Güven ve Güvenlik ekibi içeriği kaldırma, hesabı kısıtlama ya da en ağır durumlarda hesabı kapatma yoluna gidebiliyor.

Kaynak: Suno, Inc.

TEKNOLOJİ

Genesis Mission projeleri AMD tabanlı Lux süper bilgisayarında çalışacak

Füzyon santrali tasarımından nehir sıcaklığı tahminine uzanan projelere ayrılan ve TOP500 listesinde 14. sırada yer alan sistem, Oak Ridge'de bilimsel kullanıcıların erişimine açıldı.



ABD Enerji Bakanlığının (DOE) yapay zekâ destekli bilim girişimi Genesis Mission kapsamında belirlenen projeler, AMD donanımıyla çalışan Lux süper bilgisayarında yürütülecek. AMD'nin açıklamasına göre sistem, DOE'ye bağlı Oak Ridge Ulusal Laboratuvarı'nda (ORNL) bilimsel kullanıcıların erişimine açıldı. Lux'a ayrılan projeler arasında yapay zekâ destekli füzyon santrali tasarımı, malzeme geliştirme ve ileri üretim için yapay zekâ tabanlı bir temel model fabrikası ve Tennessee Valley Authority bölgesinde su varlığını, akışı ve nehir sıcaklığını öngörmeye yönelik Dünya sistemi tahmini bulunuyor.

Şirket, Lux'u Genesis Mission için ABD'de ayrılmış ilk yapay zekâ fabrikası olarak tanımlıyor. AMD ile DOE'nin kamu-özel ortaklığı sonucunda geliştirilen sistem, dünyanın en güçlü süper bilgisayarlarını sıralayan güncel TOP500 listesinde 14. sırada yer aldı.

Araştırmacılar Lux'u bilimsel verilerle model eğitmek ve iyileştirmek, yapay zekâyı yerleşik simülasyon yöntemleriyle birleştirmek ve kendi kurumlarının hesaplama olanaklarını aşan problemleri incelemek için kullanabilecek. Sistemden yararlanmak isteyen araştırmacı ve kuruluşlar, ihtiyaçlarını ve erişim yollarını görüşmek üzere ORNL bünyesindeki Oak Ridge Leadership Computing Facility (OLCF) ile iletişime geçebiliyor.

Teknik tarafta HPE'nin kurduğu Lux; AMD EPYC işlemcileri, AMD Instinct MI355X GPU'ları, AMD Pensando ağ teknolojisini ve AMD ROCm yazılımını tek sistemde topluyor ve yapay zekâyı yüksek performanslı modelleme ve simülasyonla birleştiriyor. Lux, eksaskala sınırını ilk aşan süper bilgisayar Frontier'ın ORNL'de oluşturduğu hesaplama temelini yapay zekâ araştırmalarına ayrılmış kapasiteyle genişletiyor; planlanan Discovery süper bilgisayarı ise bu iki alanı daha derinden bütünleştirecek.

AMD, ORNL ile birlikte DOE'nin American Science Cloud adlı ulusal platformunu da destekliyor. Platform, ileri yapay zekâ ve yüksek performanslı hesaplama yeteneklerini DOE laboratuvarları, üniversiteler ve görev ortaklarına yaymayı amaçlıyor.

Kaynak: AMD

REKLAM

TÜRKİYE SAVUNMA SANAYİİ REFERANS PORTALI

Savunma sanayiinin atlası.

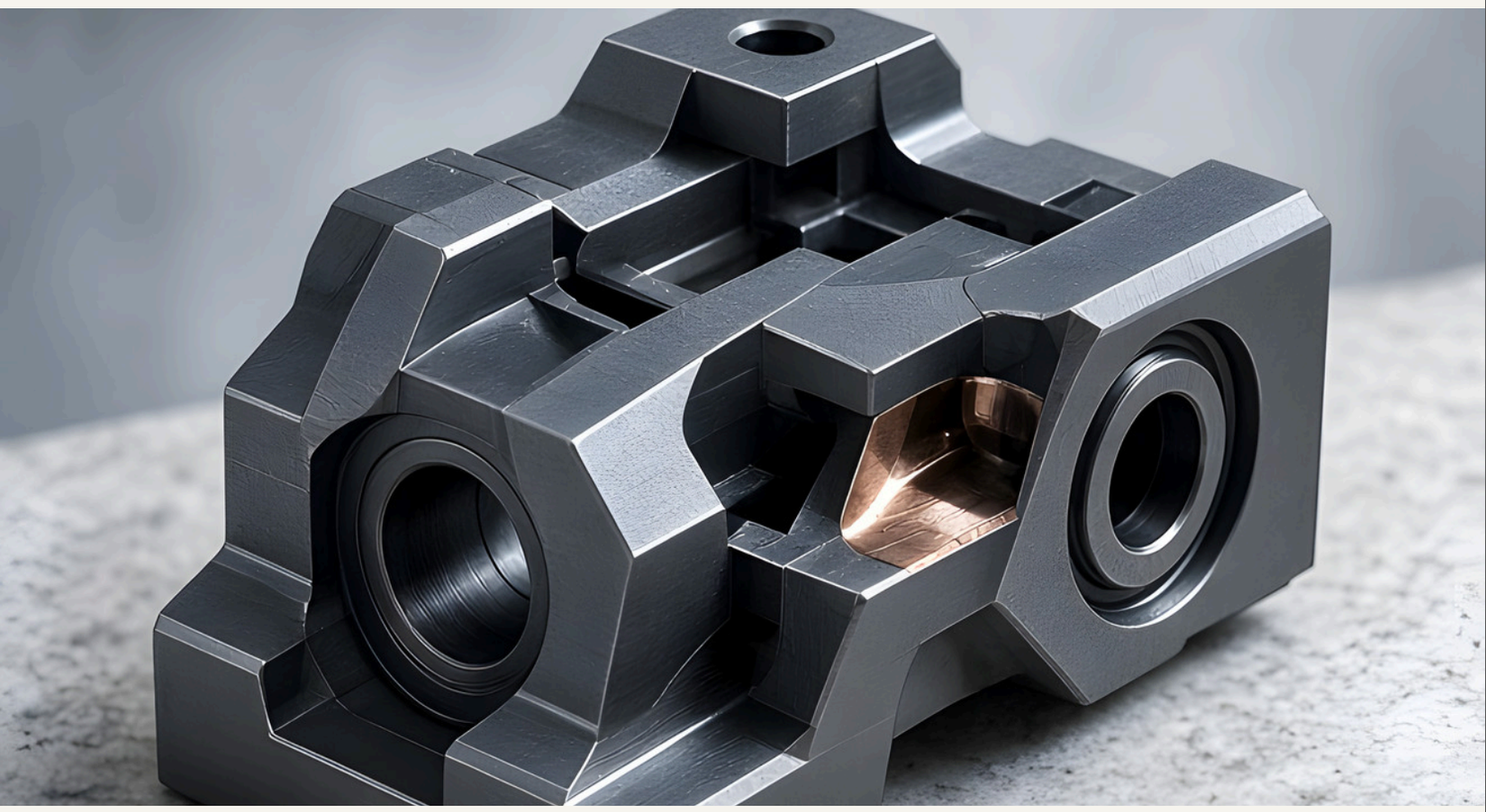

Türkiye savunma sanayiini şirket, ürün, program, teknoloji, veri ve kaynak ilişkileriyle keşfedin.

Savunma Atlas
STRATEGIC KNOWLEDGE INTERFA

savunmaatlas.com

İçerikler operasyonel çıkarım, yatırım tavsiyesi veya resmî kurum beyanı değildir.



Cem Kalyoncu, Kafein Teknoloji CEO'su

ABD TEKNOLOJİ

Kafein Teknoloji, ABD'de 500 bin dolarlık yatırımla iştirak kurdu

Kafein Teknoloji, ABD'deki ilk doğrudan yurt dışı iştiraki KafeinLabs Technology Inc.'i kurdu ve ABD operasyonları için **500 bin** dolarlık yatırım bütçesi ayırdı.

San Mateo ofisinden faaliyet gösterecek KafeinLabs, Türkiye'de geliştirilen teknoloji ürünlerinin ABD pazarındaki satış, pazarlama ve iş geliştirme faaliyetlerini yürütecek. Ofis, Kaliforniya'nın San Francisco Körfez Bölgesi'nde bulunuyor. Kafein Teknoloji bugüne kadar 4 kıtada 15 ülkeye ulaştı.

Yatırım bütçesi; operasyonel yapılanma, yerel ekiplerin oluşturulması ve yeni iş ortaklıklarının geliştirilmesi için kademeli olarak kullanılacak. 2025 yılı sonunda yaklaşık 53 milyon TL yurt dışı gelire ulaşan şirket, döviz bazlı gelirlerinin toplam gelirler içerisindeki payını artırmayı amaçlıyor.

Türkiye'deki mühendislik ve Ar-Ge faaliyetlerini sürdürecek olan Kafein Teknoloji, yapay zekâ, veri güvenliği, siber güvenlik ve bulut teknolojileri alanlarında yeni iş birlikleri ve yatırım fırsatlarını da değerlendirecek.

Şirketin CEO'su Cem Kalyoncu, hedeflerinin ihracat yapan bir teknoloji şirketinin ötesine geçerek global pazarda doğrudan rekabet eden Türkiye merkezli bir teknoloji oyuncusuna dönüşmek olduğunu söyledi.



İNGİLTERE GIDA

Birleşik Krallık-AB gıda anlaşması sınır kontrollerini kaldıracak

Birleşik Krallık hükûmeti, Brüksel'deki zirvede varılan gıda anlaşmasının AB'ye başlıca tarım ürünleri ihracatını yaklaşık **yüzde 16** artırabileceğini açıkladı.

Birleşik Krallık ile Avrupa Birliği, 20 Kasım'da Brüksel'deki zirvede gıda ticaretinde sınır kontrollerini kaldıracak bir anlaşmaya vardı. Çevre, Gıda ve Köy İşleri Bakanlığının yayımladığı açıklamaya göre işletmeler evrak yükünden kurtulacak ve her sevkiyatta tasarruf edecek. Taze sosis, taze burger, tohumluk patates ve kabuklu deniz ürünleri de yeniden AB'ye satılabilecek.

Hükûmet, anlaşmanın AB'ye başlıca tarım ürünleri ihracatını yaklaşık yüzde 16 artırabileceğini, uzun vadede ekonomiye 5,1 milyar sterline kadar katkı sağlayabileceğini belirtti. AB, 2025'te ülkenin tarım-gıda ihracatında yüzde 58, ithalatında yüzde 69 pay aldı. Buna karşılık AB'ye yapılan gıda ve içecek ihracatı 2018'den bu yana reel olarak yaklaşık dörtte bir azaldı.

Büyük Britanya ile Kuzey İrlanda arasında gıda ve bitki taşıyan işletmeler için de bürokrasi ve kontroller önemli ölçüde azaltılacak. Hayvan refahı ve biyogüvenlik korumaları sürecek, bilgi paylaşımı iyileştirilecek.

Morrisons, Tesco, Asda, Lidl, Co-op ve M&S anlaşmaya destek verdi. M&S, düzenleme yürürlüğe girdiğinde ürünlerin raf ömrüne iki güne kadar ek süre geleceğini bildirdi. Lidl GB, anlaşmanın tedarik zincirlerine öngörülebilirlik ve verimlilik getirdiğini ifade etti. Morrisons ise kazanımlar için gereken mevzuat uyumunda hükûmetle çalışacağını kaydetti.

Kaynak: Department for Environment, Food & Rural Affairs



AB SÜRDÜRÜLEBİLİRLİK

AB, sürdürülebilir finans ürünlerini üç kategoriye ayırıyor

Avrupa Komisyonu, SFDR revizyonunda sağlanan siyasi anlaşmanın ürün sınıflarını netleştireceğini ve açıklama yükümlülüklerini azaltacağını bildirdi.

Avrupa Birliği'nde sürdürülebilirlik iddiası taşıyan finansal ürünler "sürdürülebilir", "geçiş" ve "ESG temelleri" olmak üzere üç kategoride toplanacak. Avrupa Komisyonunun 20 Kasım 2026 tarihli açıklamasına göre Avrupa Parlamentosu ile Konsey, Sürdürülebilir Finans Açıklama Tüzüğü'nün (SFDR) revizyonunda bir gün önce siyasi anlaşmaya vardı.

Çevresel veya sosyal amaçları gözeten ürünlerin şeffaflık çerçevesini oluşturan SFDR'de yapılan değişiklik, finansal piyasa katılımcılarının kuruluş düzeyindeki açıklama yükümlülüklerini önemli ölçüde sadeleştiriyor. Ürünler için istenen açıklamalar da azalıyor. Komisyon, kategorileri kullanan ürünlerde daha açık ölçütlerin geçerli olacağını, yatırımcıların ürünleri daha kolay değerlendireceğini ve yeşil aklamaya karşı korumanın güçleneceğini belirtti.

Uzlaşı, Komisyonun teklifini sunmasının üzerinden bir yıl geçmeden sağlandı. Teknik olarak son hâli verilecek metnin, Parlamento ve Konsey tarafından resmen onaylanması gerekiyor. Kabul edilen metin AB Resmî Gazetesi'nde yayımlanacak, tüzük yayımdan 20 gün sonra yürürlüğe girecek ve bundan iki yıl sonra uygulanmaya başlayacak. Komisyon bu süre içinde hedefli uygulama tedbirleri hazırlayacak.

Kaynak: European Commission

REKLAM



TARIM VE HAYVANCILIK İÇİN KARAR DESTEK REHBERİ

Ekmeden önce okuyun.

Ürün, makine, maliyet, il, pazar, destek ve risk kararlarını kaynaklı içerikle doğru sıraya koyun.

TarımAklı

tarimakli.com

TarımAklı resmî başvuru mercii değildir; destek ve mevzuat bilgisi ilgili kurumdan teyit edilmelidir.



FİNANS

Evonik iki teklifi geri çevirince BASF satın alma girişimini bitirdi

BASF, bağlayıcı olmayan iki nakit teklifinin Evonik tarafından reddedilmesinin ardından daha yüksek fiyatın hissedarlarının yararına olmadığına karar verip girişimi sonlandırdı.

BASF SE, Evonik Industries AG'yi bünyesine katma girişimini sonlandırdı. Şirketin 19 Kasım 2026'da yayımladığı açıklamaya göre kararın arkasında, Evonik'in BASF'den gelen bağlayıcı olmayan ve tamamı nakit iki teklifi de geri çevirmesi var.

BASF, teklifini ölçülü bir artışla yeniden ele almaya hazır olduğuna işaret etmesine karşın Evonik İcra Kurulunun açıklama gününe kadar görüşmelere kayda değer bir ilgi göstermediğini aktardı. Açıklamaya göre şirketin, Evonik'in tek başına sürdüreceği yolun beklentilerine ve taşıdığı risklere ilişkin incelemesi de daha yüksek bir değerlemeyi destekleyecek dayanak ortaya koymadı. BASF bu tablo karşısında işlemi daha yüksek bir fiyatla sürdürmenin hissedarlarının çıkarına olmayacağı sonucuna vardı.

Şirket, Winning Ways stratejisinde satın almaları çekirdek işlerini güçlendirip büyütmek için bir zorunluluk değil, bir seçenek olarak gördüğünü öteden beri dile getirdiğini hatırlattı. BASF'ye göre Evonik'ten vazgeçilmesi, disiplinli sermaye tahsisine ve hissedarlara yapılan dağıtımlara verilen önemi gösteriyor.

BASF SE İcra Kurulu Başkanı Dr. Markus Kamieth, hisse başına 24 avroluk ve tamamı nakit teklifin Evonik hissedarlarına önemli ek değer sağlayacağından emin olduklarını söyledi. Kamieth, iki şirketin birleşmesinin BASF'nin sahipliğinde daha güçlü bir kimya şirketi ortaya çıkaracağına inanmayı sürdürdüklerini de ekledi.

Grupta yaklaşık 95.000 kişinin çalıştığı BASF, 2025'te yaklaşık 60 milyar avro satış elde etti.

Kaynak: BASF SE

REKLAM

TEKNOLOJİ TARTIŞMA PROGRAMI · 2021–2025 YAYIN ARŞİVİ

211 bölümlük teknoloji tartışma arşivi.

Şubat 2021 – Temmuz 2025 arasında yayımlanan 211 bölümlük teknoloji tartışma programının arşivi.



Teknoloji ve Gelecek

teknolojivegelecek.com

Program 2021–2025 yıllarında yayımlandı; site yayın arşividir.

ENERJİ

IEA: Binaları soğutma enerjisi ilk kez ısıtmayı geçiyor

Uluslararası Enerji Ajansının Dünya Enerji Görünümü 2026 raporuna göre, tarihin en büyük enerji arzı şokuyla birlikte olası enerji gelecekleri yelpazesi genişliyor.



Uluslararası Enerji Ajansı (IEA), Dünya Enerji Görünümü 2026 (WEO-2026) raporunda ülkelerin tarihin en büyük enerji arzı şokuyla karşı karşıya olduğunu ve olası enerji gelecekleri yelpazesinin genişlediğini bildirdi. Rapora göre 2026 krizinin kalıcı izler bırakması ve enerji kararlarında arz güvenliği ile karşılanabilirliği yol gösterici ilkeler olarak güçlendirmesi olası. Hürmüz krizi, birçok ülkeyi kırılganlıkları azaltmak için enerji stratejilerini gözden geçirmeye yöneltti.

Raporun dikkat çeken bulgularından birine göre, binaları serinletmek için gereken enerji ihtiyacı tarihte ilk kez ısıtma ihtiyacını geçiyor. Küresel elektrik talebi 2019'dan bu yana dünya ekonomisinden daha hızlı ve toplam enerji talebinin iki katı hızla büyüdü. Keşif amaçlı bütün senaryolarda elektrik talebinin 2035'e kadar daha da hızlı artması ve elektriğin nihai enerji tüketimindeki payının küresel ölçekte yüzde 30'a yaklaşması öngörülüyor.

IEA, ülkelerin krize verdiği yanıtlarda enerji arzı, ticaret yolları, yakıt karışımı ve teknoloji tedarik zincirlerinde çeşitlendirme, yerli kaynak tercihi ve elektrifikasyonda hızlanma gibi ortak yönler görüyor. Yerli kaynaklara yönelişten en çok güneş enerjisinin başını çektiği yenilenebilir kaynaklar ile nükleer enerjinin yararlanması bekleniyor. Asya'da ise enerji güvenliği kaygıları hükûmetleri kömüre daha uzun süre dayanmaya yöneltebilir.

Raporun Hürmüz Boğazı'ndaki nakliye risklerinin uzadığı durumu inceleyen senaryosunda, yeni baypas boru hatları, alternatif arz kaynakları ve ithalatçıların talebi ikame eden önlemleriyle Boğaz'dan geçmesi gereken petrol akışı krizden önceki günlük 20 milyon varilden 2030'da 8,5 milyona, 2035'e kadar 2 milyonun altına inebiliyor. Bu uç durumda bile Orta Doğu, uluslararası piyasalara en çok petrol ihraç eden bölge olmayı sürdürüyor.

Rapor, krizin özellikle gelişmekte olan ekonomilerde enerjiye erişimdeki son ilerlemeyi tersine çevirme riski taşıdığını da belirtiyor. IEA İcra Direktörü Fatih Birol, senaryoların hiçbirinin tahmin olmadığını vurguladı ve enerji dünyasının eski hâline dönmesi için inandırıcı bir yol görmediğini söyledi.

Kaynak: IEA



KANADA EKONOMİ

Kanada ve Çin daha fazla üründe gümrük vergisini düşürecek

Kanada Başbakanı Mark Carney ile Çin Devlet Başkanı Xi Jinping, Shenzhen'deki görüşmede mevcut ticaret düzenlemesini uzatıp daha fazla ürünü kapsayacak şekilde genişletmeyi kararlaştırdı.

Kanada Başbakanlığının açıklamasına göre Başbakan Mark Carney, 17 Kasım 2026'da Shenzhen ziyareti sırasında Çin Halk Cumhuriyeti Devlet Başkanı Xi Jinping ile görüştü. İki lider mevcut ticaret düzenlemesinin uzatılmasını memnuniyetle karşıladı ve düzenlemeyi donmuş domuz etinin çoğu kesimi, Grönland kalkanı, Pasifik karidesi dâhil bazı karides türleri ile geoduck ve deniz hıyarı dâhil bazı yumuşakçaları kapsayacak şekilde genişleterek daha fazla üründe gümrük vergisini düşürmeyi kararlaştırdı. Açıklamaya göre Kanada-Çin ticaretinin yüzde 90'ından fazlası artık indirimli tarifelere tabi.

Liderler hizmet ticaretini genişletme konusunda anlaştı ve eğitim ile finansal hizmetlere erişimin iyileştiğine dikkat çekti. Görüşmede, iki ülkenin finans, para ve düzenleyici otoriteleri arasında daha yakın etkileşimi içeren Ekonomik ve Finansal Stratejik Diyalog'un sonuçları da ele alındı. Liderler ayrıca petrol ve gaz, düşük karbonlu teknolojiler ve elektrikli araçlar dâhil temiz ve geleneksel enerji sanayilerinde iş birliğini derinleştirme fırsatlarını ortaya koydu.

Görüşmede iki ülke arasındaki doğrudan uçuşların genişlemesi ile sanat, kültür ve eğitim gibi alanlarda şirketler ve kurumlar arasında kurulan yeni ticari anlaşma ve ortaklıklar da gündeme geldi. Carney ile Xi, yapay zekânın küresel yönetişiminde iş birliğini güçlendirmenin önemi üzerinde uzlaştı ve yasa dışı uyuşturucu kaçakçılığına karşı sınır ve gümrük iş birliğinin önemini vurguladı. Carney, Kanada'nın Çin Uluslararası Çevre ve Kalkınma İş Birliği Konseyine verdiği desteği önümüzdeki beş yıl için yenileyeceğini açıkladı.

Kaynak: Prime Minister of Canada News



FİNANS

SEC, konsolide denetim izini doğrudan kontrolüne almayı önerdi

Kural önerisi, borsaların sistemi yürütme yükümlülüğünün kaldırılmasını ve verilerin doğrudan Komisyona veya görevlendireceği tarafa raporlanmasını öngörüyor.

ABD Menkul Kıymetler ve Borsa Komisyonu (SEC), konsolide denetim izi (CAT) sistemini doğrudan kendi kontrolüne almayı öngören kural önerisini 20 Kasım 2026'da yayımladı. Komisyonun açıklamasına göre öneri, yönetim ve finansman modelindeki verimsizlikleri gidermeyi ve sistemin en az kesintiyle çalışmayı sürdürmesini amaçlıyor. CAT, federal menkul kıymet yasalarının uygulanmasına ilişkin düzenleyici çalışmaları destekliyor.

Öneri, ulusal menkul kıymet borsalarını ve birliklerini sistemi kurup sürdürmekle yükümlü tutan 613 sayılı kuralın kaldırılmasını, yerine 1934 tarihli Menkul Kıymetler Borsası Yasası kapsamında 17a-26 sayılı kuralın getirilmesini öngörüyor. Buna göre borsalar, birlikler ve aracı kurumların bugünküyle büyük ölçüde aynı bilgileri elektronik olarak Komisyona ya da görevlendireceği tarafa iletmesi isteniyor. SEC, kendi kullanım, işletim ve bakım giderlerini Kongrenin ayırdığı ödenekle karşılamayı planlıyor.

Çalışma, SEC Başkanı Paul S. Atkins'in talimatıyla yürütülen kapsamlı incelemeye dayanıyor. Nisan ayında başlatılan görüş alma sürecinde yatırımcılar ve piyasa katılımcıları, Komisyonun yönetim ve finansmanda daha fazla söz sahibi olmasını destekledi. Daha önceki muafiyet ve değişiklikler öngörülen yıllık işletme maliyetinin 100 milyon dolardan fazla azalmasına katkı sağladı, kişisel olarak tanımlayıcı bilgilerin sisteme raporlanmasına da kalıcı olarak son verdi. Yeni öneri, Federal Register yayımının ardından 60 gün boyunca kamuoyu görüşüne açık kalacak.

Kaynak: ABD Menkul Kıymetler ve Borsa Komisyonu (SEC)



İLAN VERMEDEN SATIŞ HAZIRLIĞI

İlan vermeden satış hazırlığı.

Otel, fabrika, şirket, marka, arsa, enerji ve 100+ varlık türünde ilan vermeden satış hazırlığı.

VarlıkAlSat

varlikalsat.com

Gizlilik esaslı satış hazırlığı; açık ilan listesi yoktur. TuğraVarlık ailesindendir.

HİNDİSTAN TEKNOLOJİ

Küresel patent başvuruları 2025'te 3,9 milyonla rekor kırdı

WIPO verilerine göre patent başvuruları **yüzde 6** artışla yaklaşık on yılın en hızlı yükselişini kaydederken Hindistan'ın yıllık başvuruları ilk kez 100.000'i aştı.

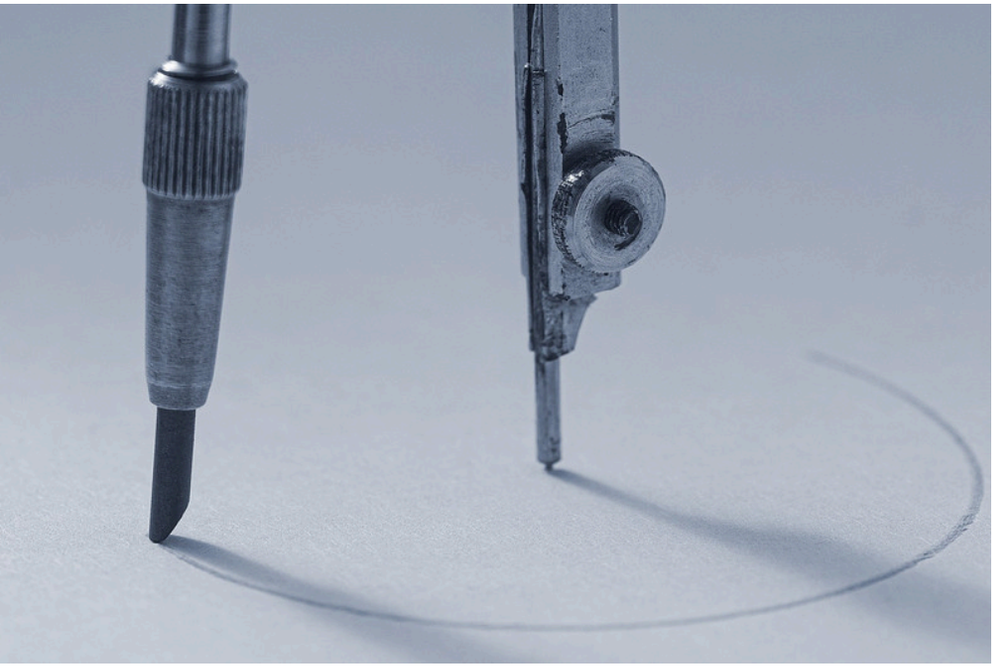

Dünya Fikri Mülkiyet Örgütünün (WIPO) yıllık Dünya Fikri Mülkiyet Göstergeleri (WIPI) raporu, patent, marka ve tasarım başvurularında 2025 için farklı yönlere işaret ediyor. Patent başvuruları yüzde 6 artışla rekor düzeyde 3,9 milyona çıktı ve büyüme 2016'dan bu yana en yüksek düzeye ulaştı. Marka başvurularında belirtilen sınıf sayısı yüzde 4,1 artışla 15,9 milyona yükselerek salgın öncesi düzeyin yaklaşık yüzde 5,4 üzerine geçti. Tasarım başvurularındaki tasarım sayısı ise yüzde 4,3 azalarak 1,5 milyona indi; bu düşüş büyük ölçüde Çin'deki yüzde 8,2'lik gerilemeyi yansıtıyor.

Ülke sıralamasında 1,9 milyon patent başvurusuyla Çin ilk sırada; onu ABD (489.766), Japonya (466.301), Kore Cumhuriyeti (319.210) ve Almanya (132.714) izliyor. Son on yılda Asya'nın küresel patent başvurularındaki payı 9,3 yüzde puan artarak 2015'teki yüzde 61,9'dan 2025'te yüzde 71,2'ye yükseldi. Hindistan ise yüzde 37,5'lik artışla 105.163 başvuruya ulaşıp yıllık 100.000 eşiğini ilk kez geçti; ülkede çift haneli büyüme yedi yıldır kesintisiz sürüyor. Hindistanlı başvuru sahipleri, marka başvurularındaki küresel artışın da yüzde 17'sini tek başlarına sağladı.

Teknoloji alanları açısından bilgisayar teknolojisi, 2024'te yayımlanan patent başvurularının yüzde 13'üyle en büyük alan olmayı sürdürdü. Raporun yeni bir yöntemle ölçtüğü yeşil teknoloji başvuruları aynı yıl yüzde 8,8 artışla yaklaşık 613.000'e ulaştı; bu grubun en büyük kalemi yüzde 17,4 payla enerji depolama (bataryalar) oldu. Büyük başvuru kaynakları arasında yeşil teknoloji yoğunluğunda ilk sırayı, toplam patent başvurularının yüzde 31,9'u yeşil teknoloji sayılan Danimarka aldı.

Raporda bir uyarı notu da yer alıyor: bazı fikri mülkiyet ofisleri, yapay zekâ destekli yazım araçlarının 2025'teki patent başvuru örüntülerini etkilemiş olabileceğine dair anekdot düzeyinde kanıt bildiriyor. WIPO'ya göre son dönemdeki artışın bir bölümü, inovasyona yapılan ek yatırımdan çok patent sisteminin yeni kullanım biçimlerini yansıtıyor olabilir; örgüt konuyu araştırmayı sürdürecek. Birleşmiş Milletler ajansı olan WIPO'nun raporu, yaklaşık 150 ulusal ve bölgesel fikri mülkiyet ofisinin istatistiklerine dayanıyor.

Kaynak: WIPO Press Room

REKLAM



YAYINCILAR İÇİN SELF-HOSTED REKLAM YÖNETİMİ

Ölçüm var, çerez yok.

Çerezsiz uçlarla reklam sunumu ve ölçümü; ziyaretçiyi izlemeden kampanya raporu.

AdFlowHQ

adflowhq.com

Bilgilendirme amaçlıdır; gelir veya performans garantisi verilmez.

ABD EKONOMİ

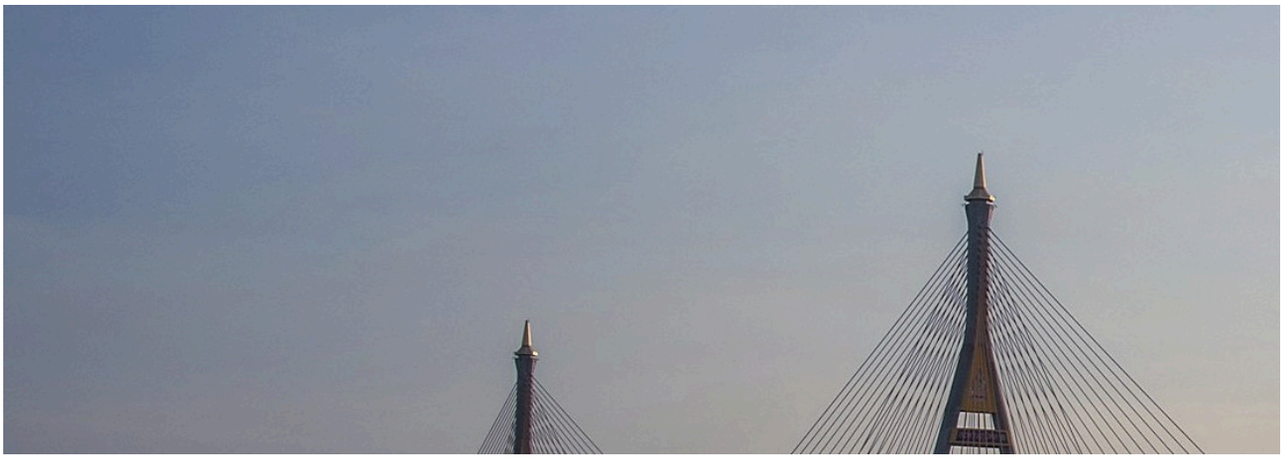

ABD ve Tayland ticaret anlaşması için imza hazırlığına geçiyor

Beyaz Saray'ın yayımladığı ortak açıklamaya göre iki ülke müzakereleri büyük ölçüde tamamladı ve anlaşmayı imzaya ve yürürlüğe hazırlayacak iç süreçleri başlatacak.

ABD ile Tayland, karşılıklı ticaret anlaşması için yürüttükleri müzakerelerde büyük ölçüde sona geldi. Beyaz Saray'ın yayımladığı ortak açıklamaya göre iki ülke bundan sonra anlaşmayı imzaya ve yürürlüğe hazırlayacak iç süreçleri başlatacak. Açıklamada anlaşmanın tarifeler, kapsam ya da takvim gibi içerik ayrıntılarına ve bu süreçlerin ne zaman tamamlanacağına yer verilmedi.

Müzakerelerin geldiği noktayı ABD Başkanı Donald J. Trump ile Tayland Başbakanı Anutin Charnvirakul, 17 Kasım 2026'da Filipinler'in Manila kentinde teyit etti. Ortak açıklama da aynı gün Manila'da, hükûmetlerince yetkilendirilen iki lider tarafından ABD ve Tayland hükûmetleri adına imzalandı.

Açıklamada yeni anlaşmanın iki ülke arasındaki ekonomik ilişkiyi güçlendireceği ve bu ilişkinin mevcut temellerini esas alacağı belirtildi. Bu temeller arasında iki ülke arasında 1966'da imzalanan Dostluk ve Ekonomik İlişkiler Antlaşması ile 2002'de imzalanan Ticaret ve Yatırım Çerçeve Anlaşması sayıldı.

Kaynak: The White House



ALMANYA SANAYİ

Alman sanayisinin sipariş stoku yıllık bazda yüzde 11,2 yükseldi

Destatis'e göre işletmelerin eldeki siparişleri 8,9 aylık iş yüküne denk geliyor; reel stok eylülde aylık **yüzde 0,8** artarken otomotiv ve makine imalatı öne çıktı.

Almanya'da imalat sanayisindeki işletmelerin elindeki siparişler, satışlar aynı kalsa ve hiç yeni sipariş gelmese bile 8,9 ay boyunca iş yükü sağlayacak düzeyde. Federal İstatistik Ofisi Destatis'in hesapladığı bu gösterge, yani sipariş stokunun karşılama süresi, eylül 2026'da ağustostaki 9 aydan 8,9 aya indi. Takvim etkisinden arındırılmış verilere göre sipariş stoku ise eylül 2025'in yüzde 11,2 üzerinde bulunuyor.

Aylık karşılaştırmada da yön yukarı: mevsim ve takvim etkilerinden arındırılmış reel sipariş stoku eylülde ağustosa göre yüzde 0,8 arttı. Bu artışı otomotiv sanayisindeki yüzde 1,9'luk ve makine imalatındaki yüzde 1,4'lük yükseliş taşıdı. Yurt içi müşterilerden gelen açık siparişler yüzde 1,4 artarken yurt dışı kaynaklı stok yüzde 0,5 büyüdü.

Mal gruplarına göre en hızlı artış, sipariş stoku yüzde 1,1 yükselen tüketim malı üreticilerinde görüldü; bu grupta karşılama süresi 4,3 ayda sabit kaldı. Yatırım malı üreticilerinde stok yüzde 0,9 artarken süre 12,6 ayda değişmedi. Ara malı üreticilerinde ise stok yüzde 0,6 yükselmesine karşın süre 4,6 aydan 4,5 aya geriledi.

Destatis karşılama süresini, mevcut sipariş stokunu ilgili sektörün son on iki aydaki ortalama satışına bölerek hesaplıyor. Değişim oranları, 2021 ortalamasının 100 kabul edildiği fiyattan arındırılmış sipariş stoku endeksine dayanıyor; açıklanan sonuçlar geçici nitelikte.

Kaynak: Destatis Pressemitteilungen

SAVUNMA

Textron, endüstri işlerini satıp havacılık ve savunmaya yöneliyor

Textron, Kautex ve Textron Specialized Vehicles'tan oluşan endüstri segmentini Kingswood Capital Management'ın bir iştirakine **1,2 milyar** dolara satmak için anlaştı.



Textron, Kautex ile Textron Specialized Vehicles işlerinden oluşan endüstri (Industrial) segmentini Kingswood Capital Management'ın bir iştirakine 1,2 milyar dolara satıyor. Şirketin açıklamasına göre vergi ve işlemle ilgili giderler sonrasında net nakit gelirin yaklaşık 1,1 milyar dolar olması bekleniyor. Satışın düzenleyici onaylar ve olağan kapanış koşullarına bağlı olarak 2027'nin ilk yarısında tamamlanması öngörülüyor.

İşlem tamamlandığında şirket, Textron Aviation, Bell ve Textron Systems'tan oluşan temel işlerine odaklanan, yalnız havacılık ve savunma alanında çalışan bir şirket olacak. Yeni Textron olarak anılan yapının 2026 için 12 milyar doları aşan gelir beklentisi ve 19 milyar dolarlık sipariş birikimi bulunuyor; şirket havacılıkta Cessna ve Beechcraft, askerî ve ticari helikopterlerde Bell markalarıyla faaliyetini sürdürecek. CEO Lisa M. Atherton, satışın temel havacılık ve savunma işlerinde büyümeye odaklanmayı sağlarken hissedarlara sermaye iadesine de imkân verdiğini söyledi.

Satışa Kautex, Pentatonic, E-Z-GO, PACE Technologies, TUG Technologies, Douglas Equipment, Jacobsen ve Cushman dâhil tüm endüstri işleri ve markaları giriyor. Kautex otomotiv sektörüne plastik yakıt sistemleri, batarya muhafazaları ve görüş temizleme sistemleri sağlıyor; Textron Specialized Vehicles ise özel araç ve ekipman üretiyor. Segment, 2026'nın dördüncü çeyreğinden itibaren durdurulan faaliyetler olarak raporlanacak.

Textron yönetim kurulu ayrıca 35 milyon adede kadar hisse geri alımına yetki verdi; yeni yetki bir önceki yetkinin yerini alıyor. Şirket, satıştan elde edilecek gelirle 2027'de ek hisse geri alımlarını finanse etmeyi planlıyor. İşlemde Goldman Sachs & Co. LLC Textron'un münhasır finansal danışmanı, Latham & Watkins LLP ise hukuk danışmanı olarak görev alıyor.

Kaynak: Textron Inc.



DİJİTAL BİZ'DE REKLAM

Markanıza bir sayfa açalım.

Dijital Biz'de reklam vermek mi istiyorsunuz? Hedefinizi ve tanıtmak istediğiniz markayı bize anlatın.

Dijital Biz

dijitalbiz.com/reklam

AVUSTRALYA | EKONOMİ

Avustralya Merkez Bankasında faiz artışına üç üye karşı çıktı

Avustralya Merkez Bankası tutanaklarına göre faiz **yüzde 4,85**'e çıkarılırken üç üye, ekonominin çok daha sert bir yavaşlamanın eşiğinde olabileceği kaygısıyla faizi sabit tutmayı savundu.



Avustralya Merkez Bankası (RBA) Para Politikası Kurulunun 2-3 Kasım 2026'da Sidney'de yaptığı toplantının tutanaklarına göre kurul, nakit faiz hedefini yüzde 4,85'e çıkardı. Kararı altı üye desteklerken üç üye, faizin yüzde 4,60'ta sabit bırakılması yönünde oy kullandı.

Faizi sabit tutmayı savunan azınlık, eylülde politikayı sıkılaştırdıktan sonra şimdiye kadar yapılan 100 baz puanlık sıkılaştırmanın ekonomiye etkisini görmek için daha fazla zaman tanımanın ihtiyatlı olacağı görüşündeydi. Bu üyeler, ekonominin çok daha sert bir yavaşlamanın eşiğinde olabileceği kaygısını dile getirerek işsizlik açısından doğabilecek maliyetlere dikkat çekti. Tutanaklara göre son altı ayda işsizlik oranındaki artış beklenenden büyük oldu.

Artış yönünde oy veren çoğunluk ise ileriye dönük enflasyonist baskıların arttığını, enflasyon görünümündeki risklerin hâlâ yukarı yönlü olduğunu ve mevcut faiz düzeyinin bu riskleri karşılamak için açıkça yeterli olmadığını değerlendirdi. Bu üyeler, istihdamın büyümeye devam edeceği öngörüsünü ekonomideki direncin işaretleri arasında saydı. Kurul, enflasyonu sürdürülebilir biçimde hedefe döndürmek için gerekli gördüğü adımları atmayı sürdüreceğini belirtti.

Tutanaklara göre eylül çeyreğinde enflasyon, ağustosta beklenenden güçlü gerçekleşti ve hedefin belirgin biçimde üzerinde kaldı; manşet enflasyondaki yukarı yönlü sürprize en büyük katkıyı perakende akaryakıt fiyatları yaptı. Banka personelinin güncellenen projeksiyonlarına göre manşet ve çekirdek enflasyonun 2027 sonlarına kadar yüzde 3'ün üzerinde kalması, ardından 2028 ortasında hedef aralığının orta noktasına dönmesi öngörülüyor. İşsizlik oranının 2028 sonuna kadar yüzde 5,1'e yükselmesi bekleniyor; bu, önceki tahminden yaklaşık çeyrek puan yüksek.

Kaynak: Reserve Bank of Australia

REKLAM



TÜRKÇE FUTBOL BİLGİ PORTALI

Futbolda iş var. Rehberi de var.

Kulüplerin satın aldığı kalemler, tedarikçi rehberi ve hazırlık aracı; sponsorluk rehberleri, 68 sezonluk Süper Lig arşivi ve futbol ekonomisi verileri. Her tablo denklikle sınanır.

EkoFutbol

ekofutbol.com/is-ekonomi

Kaynak: ekofutbol.com · Veriler kaynak kapsamıyla sınırlıdır.

KANADA EKONOMİ

Kanada, ASEAN ile serbest ticaret müzakerelerini büyük ölçüde tamamladı

Kanada Başbakanlığına göre ASEAN ile yapılacak serbest ticaret anlaşmasının Kanada'nın GSYH'sine yaklaşık **2 milyar dolar** eklemesi ve yaklaşık 14.000 kişilik istihdam yaratması bekleniyor.



Kanada Başbakanlığının açıklamasına göre Başbakan Mark Carney, Manila'da ASEAN-Kanada serbest ticaret anlaşması müzakerelerinin büyük ölçüde tamamlandığını ve Kanada-Filipinler serbest ticaret anlaşması müzakerelerinin sonuçlandığını duyurdu. Her iki anlaşmanın 2027'de imzalanması hedefleniyor. ASEAN anlaşması yaklaşık 700 milyon kişilik bir pazara daha geniş erişim sağlayacak; tek başına Kanada'nın GSYH'sine yaklaşık 2 milyar dolar eklemesi ve yaklaşık 14.000 kişilik istihdam yaratması bekleniyor. Filipinler ile yapılacak anlaşmanın ise Kanada'nın bu ülkeye ihracatını 2035'e kadar üç katına çıkarabileceği belirtildi.

Carney bu hafta 33. Asya-Pasifik Ekonomik İşbirliği (APEC) Ekonomik Liderler Toplantısı'nda Kanada'yı temsil etti. Zirvede liderler, işletmelerin maliyetlerini azaltacak kâğıtsız ticaret adımlarını ilerletti ve gıda arzını küresel aksaklıklara karşı korumaya yönelik ortak ilkelerde uzlaştı. Açıklamaya göre APEC'in 21 üye ekonomisi 2025'te küresel GSYH'nin yüzde 61'inden fazlasını ve Kanada'nın mal ticaretinin yüzde 80,6'sını oluşturdu; Kanada'nın 12 APEC ekonomisiyle serbest ticaret anlaşması bulunuyor.

Zirvenin yapıldığı Shenzhen'de Kanada-Çin stratejik ortaklığı kapsamında ikili ekonomik ve ticari düzenleme Aralık 2028'e kadar uzatılıp genişletildi; bu adım yaklaşık 400 milyon dolarlık Kanada ihracatına ek tarife indirimi sağlayacak. Kanada böylece daha önce tarife önlemine tabi olan ticaretin yüzde 90'ından fazlası için, yaklaşık 7,5 milyar dolarlık ihracatı kapsayan pazar erişimini yeniden sağladı. Carney ayrıca 2027'de bir Kanada-Çin e-Ticaret Yılı ilan edileceğini ve Çin'e büyük bir ticaret heyeti gönderileceğini duyurdu. Kanada hükûmeti de bu hafta Agricultural Bank of China'nın Kanada'da tam hizmet veren bir şube açma başvurusunu onayladı.

Manila ayağında Kanada, iklim ve doğa eylemi için özel yatırımı harekete geçirmeye yardımcı olmak üzere Tropical Forest Forever Facility'ye 560 milyon dolara kadar katkı sağlayacağını da açıkladı. Carney zirvede, yurt içinde Vancouver Limanı'nın kapasitesinin iki katına çıkarılması ve Batı Kıyısı'na boru hattı inşası gibi büyük projelerin hızlandırıldığını, Canada Strong Act adlı yasal düzenlemeyle dijital ticaret mevzuatının getirildiğini vurguladı.

Kaynak: Prime Minister of Canada News

İNGİLTERE EKONOMİ



Vergi cennetlerindeki Birleşik Krallık varlığı 1 trilyon sterlini aştı

TaxWatch raporuna göre Birleşik Krallık mükelleflerinin vergi cennetlerindeki hesaplarda tuttuğu varlıklar 2024'te ilk kez **1 trilyon** sterlinin üzerine çıktı.

Birleşik Krallık mükelleflerinin vergi cennetlerindeki banka, finans ve yatırım kuruluşlarında tuttuğu para ve finansal varlıklar, 2024'te 1 trilyon sterlinin üzerine çıktı. TaxWatch'un yeni raporuna göre bu eşik, vergi idaresi HMRC'nin yurt dışı hesap bilgilerini almaya başladığı 2017'den beri ilk kez aşıldı.

Raporda, HMRC'ye otomatik bildirilen yurt dışı hesaplardan 2018/19-2024/25 döneminde yıllık geri alınan ödenmemiş verginin, ceza ve faiz eklendiğinde bile 400 milyon sterlinin yüzde 40'ını hiç geçmediği belirtildi. Karşılaştırmadaki 400 milyon sterlin, HMRC'nin merkezî tahmini. Kurum, 2018 bildirimlerinin bir bölümünü örneklediği 2024 tarihli çalışmasında ödenmeyen vergiyi 200 milyon ile 700 milyon sterlin arasında hesapladı. TaxWatch, bu tahminin otomatik bildirilen hesaplardaki gerçek uyumsuzluğun muhtemelen yalnız bir bölümünü yansıttığını savundu; ancak söz konusu varlıkların gelirinin tamamının ya da çoğunun beyan dışı olmadığını da vurguladı.

TaxWatch'a göre HMRC, yurt dışı vergi açığı tahminini 2027'de yayımlama sözü verdi. Kurumun yurt dışı vergi uyumu için çalışan personel sayısı son üç yılda yüzde 40'a yakın arttı. Rapor, denetimin önündeki kısıtları veri, kapasite ve caydırıcılık başlıklarında topladı.

Yurt dışı finansal varlıkların küçük bir vergi cenneti grubunda yoğunlaştığı görüldü. HMRC'ye bildirilen yabancı hesapların beşte biri vergi cennetlerinde bulunurken para ve finansal varlıkların üçte ikisi bu hesaplarda yer aldı. Bireylerin doğrudan sahip olduğu vergi cenneti hesaplarında ortalama tutar 307.000 sterlin, diğer ülkelerdeki bireysel hesaplarda ise 18.000 sterlin oldu.

Vergi cennetlerindeki bakiyeler 2022-2024 arasında yüzde 10'a yakın büyürken mükelleflerin tüm yurt dışı hesaplarındaki varlık 2024'te 1,5 trilyon sterline ulaştı. TaxWatch, vergi cenneti hesaplarının toplamına ilişkin veriyi HMRC'den bilgi edinme yoluyla aldığını, HMRC'ye bilgilerin 120'den fazla yargı bölgesinden geldiğini açıkladı.

Kaynak: TaxWatch

BİLANÇOLAR

Alibaba’nın çeyreklik geliri yüzde 10, bulut geliri yüzde 53 arttı

Alibaba Group, 30 Eylül 2026’da biten çeyrekte 271.519 milyon yuan gelir elde ettiğini, sermaye harcamalarının ise yüzde 60 arttığını açıkladı.



Alibaba Group Holding Limited, 19 Kasım 2026’da açıkladığı sonuçlara göre 30 Eylül 2026’da biten çeyrekte 271.519 milyon yuan (40.498 milyon dolar) gelir elde etti; gelir bir yıl önceki aynı döneme göre yüzde 10 arttı. Faaliyet kârı yüzde 443 artışla 29.116 milyon yuana, net kâr yüzde 213 artışla 64.420 milyon yuana yükseldi. Şirketin GAAP dışı ölçüt olarak raporladığı düzeltilmiş EBITA yüzde 260 artışla 32.636 milyon yuana çıkarken düzeltilmiş net kâr yüzde 92 büyüdü.

Yapay Zekâ Bulut ve Bilişim Hizmetleri geliri yıllık yüzde 53 artışla 60.973 milyon yuana ulaştı. Dış müşterilerden elde edilen gelirdeki büyüme yüzde 64’e, bilişim donanımı çözümleri hariç tutulan tekrarlayan dış müşteri gelirindeki büyüme ise yüzde 67’ye hızlandı. Yapay zekâyla ilgili ürün gelirleri art arda on üçüncü çeyrekte üç haneli büyüme gösterdi. Finans Direktörü Toby Xu, bulut segmentinin EBITA marjının yüzde 14,5’e çıktığını belirtti. T-Head de yeni nesil Zhenwu V900 yapay zekâ çipini tanıttı.

Tüketim işlerinde müşteri yönetimi geliri yıllık yüzde 5 geriledi. İcra Kurulu Başkanı Eddie Wu, hızlı ticaret işinin pazar payını korurken zararlarını önemli ölçüde daraltmayı sürdürdüğünü söyledi.

Çeyrekte sermaye harcamaları, bir yıl önceki 31.501 milyon yuandan yüzde 60 artışla 50.477 milyon yuana yükseldi; şirket bu artışı güçlü ve hızlanan müşteri talebini karşılamak için yapay zekâ altyapısına süren yatırımlara bağladı. Serbest nakit akışı 34.472 milyon yuanlık çıkış verdi; düşüş esas olarak bulut altyapısı harcamalarındaki artıştan kaynaklandı. Şirketin nakit ve diğer likit yatırımları 30 Eylül itibarıyla 487.929 milyon yuan oldu. Alibaba çeyrek boyunca 17,95 milyon adi hisseyi toplam 221 milyon dolara geri aldı. Toby Xu, yapay zekâ yatırımlarında disiplini korurken pozitif serbest nakit akışı hedeflediklerini vurguladı.

Kaynak: Alibaba Group Holding Limited

REKLAM



CONTROLLED ACCESS · VERIFIED TURKISH ASSETS

Your key to verified Turkish assets.

Qualified international investors get staged access to verified files, not open listings.

GalataAssets

galataassets.com

No open deal listings; files pass authority, ownership and document filters. A TuğraVarlık platform.



BİLANÇOLAR

Palo Alto Networks'ün geliri mali ilk çeyrekte yüzde 39 arttı

Palo Alto Networks, 31 Ekim 2026'da sona eren 2027 mali yılı ilk çeyreğinde toplam gelirini yıllık yüzde 39 artışla 3,44 milyar dolara çıkardı ve yıllık beklentisini yükseltti.

Ağ, bulut, güvenlik operasyonları, yapay zekâ ve kimlik alanlarında siber güvenlik çözümleri sunan Palo Alto Networks'ün açıklamasına göre 31 Ekim 2026'da sona eren 2027 mali yılı ilk çeyreğinde toplam gelir yıllık bazda yüzde 39 artarak 3,44 milyar dolara ulaştı. Yeni Nesil Güvenlik (NGS) yıllık yinelenen geliri (ARR) yüzde 66 artışla 9,73 milyar dolara, kalan performans yükümlülükleri ise yüzde 35 artışla 21 milyar dolara yükseldi.

Kârlılık tarafında GAAP faaliyet kârı, bir önceki yılın aynı çeyreğindeki 309 milyon dolardan 96 milyon dolara geriledi; GAAP dışı faaliyet kârı ise 746 milyon dolardan 1,1 milyar dolara çıktı. GAAP net kâr 334 milyon dolardan 482 milyon dolara, seyreltilmiş hisse başına kâr 0,47 dolardan 0,57 dolara yükseldi. Düzeltilmiş serbest nakit akışı 1,7 milyar dolardan 1,9 milyar dolara çıktı ve marjı yüzde 56,2 oldu.

Şirket, 2027 mali yılının ikinci çeyreği için toplam gelirin 3,530-3,550 milyar dolar aralığında olmasını ve yıllık bazda yüzde 36-37 artmasını öngörüyor. Tüm mali yıl için gelir beklentisi 14,52-14,57 milyar dolar, NGS ARR beklentisi ise 11,475-11,525 milyar dolar; her iki kalem için öngörülen yıllık artış yüzde 26-27. Finans direktörü Dipak Golechha, mevcut tehdit ortamı ve talep nedeniyle yıllık beklentinin önemli ölçüde yükseltildiğini söyledi.

Palo Alto Networks aynı gün, açık ağırlıklı yapay zekâ modellerinin eğitim sonrası süreçleri ve çıkarımı için platform sunan Applied Compute'u satın alma niyetini de duyurdu.

Kaynak: Palo Alto Networks

ÇİN BİLANÇOLAR

Baidu’nun yapay zekâ bulut altyapısı geliri yüzde 94 arttı

Baidu’nun üçüncü çeyrek geliri yıllık yüzde 1 düşüşle 30,8 milyar yuana gerilerken yapay zekâ bulut altyapısı büyüdü, pazarlama hizmetleri geliri azaldı.

Nasdaq’ta ve Hong Kong borsasında işlem gören Baidu, 30 Eylül 2026’da sona eren üçüncü çeyreğe ait denetlenmemiş finansal sonuçlarını açıkladı. Şirketin açıklamasına göre toplam gelir yıllık yüzde 1, çeyreklik yüzde 2 azalarak 30,8 milyar yuan (4,60 milyar dolar) oldu. Şirketin Baidu General Business adını verdiği ana iş kolunun geliri yıllık yüzde 1 artışla 25 milyar yuana ulaşırken iQIYI’nin geliri yıllık yüzde 10 düşüşle 6 milyar yuanda kaldı.



Çeyreğin öne çıkan kalemi yapay zekâ bulut altyapısı oldu. AI Cloud Infra adlı birimin geliri yıllık yüzde 94 artışla 8,2 milyar yuana çıktı; birim içindeki GPU bulut gelirleri yıllık yüzde 191, çeyreklik yüzde 43 büyüdü. Baidu, yapay zekâ destekli çekirdek işlerin ana iş kolu gelirindeki payının yüzde 53’e ulaştığını bildirdi.

Pazarlama tarafında ise gelir geriledi. Yapay zekâ tabanlı pazarlama hizmetlerinin geliri yıllık yüzde 15 azalarak 2,4 milyar yuana indi. Şirket bu düşüşü zorlu makroekonomik ortama, değişen rekabet koşullarına ve yapay zekâ arama dönüşümünde kısa vadeli gelir yerine kullanıcı deneyimini öne alma kararına bağladı. Yapay zekâ uygulamaları geliri 2,6 milyar yuanla yıllık bazda yaklaşık yatay kaldı.

Faaliyet kârı 626 milyon yuan, faaliyet marjı yüzde 2 olarak gerçekleşti. Baidu’ya ait net kâr 1,4 milyar yuan, net kâr marjı yüzde 5 oldu; GAAP dışı net kâr 2,4 milyar yuan (357 milyon dolar) olarak açıklandı. Faaliyet nakit akışı 2,8 milyar yuan, toplam nakit ve yatırımlar 276,6 milyar yuan oldu. Şirket 2026’nın ilk çeyreğinin başından bu yana hisse geri alımlarıyla hissedarlara 373 milyon dolar döndürdü; ilk temettü ödemesini ise yönetim kurulu onayı ve piyasa koşullarına bağlı olarak 2026 sonundan önce ilan etmeyi bekliyor.

Operasyon tarafında, şirketin otonom araç çağırma hizmeti Apollo Go ekim itibarıyla 30 şehre ulaştı ve filoları üçüncü çeyrekte yaklaşık 34 milyon otonom kilometre yol kat etti. Baidu App’in aylık aktif kullanıcı sayısı eylülde 604 milyona çıktı. Baidu, kasımda ERNIE ailesinin en yeni temel modeli ERNIE 5.5 Flash Preview’u tanıttı. Şirket, gelir ve operasyon verilerinin denetlenmemiş iç yönetim kayıtlarından derlendiğini belirtti.

Kaynak: Baidu, Inc.



BİLANÇOLAR

Walmart’ın üçüncü çeyrek faaliyet kârı yüzde 16 arttı

Walmart, FY27 olarak adlandırdığı mali yılın üçüncü çeyreğinde sabit kurla net satışlarını yüzde 4,4 artırarak yüzde 3-3,75 aralığındaki öngörüsünün üst sınırını aştı.

Walmart’ın açıklamasına göre şirketin, FY27 olarak adlandırdığı mali yılın üçüncü çeyreğinde toplam gelirleri yüzde 5,2, sabit kurla yüzde 4,5 arttı. Faaliyet kârı yüzde 16 yükselirken düzeltilmiş faaliyet kârındaki artış sabit kurla yüzde 5,5 oldu. Şirket genelinde net satışlar sabit kurla yüzde 4,4 artarak yüzde 3-3,75 aralığındaki öngörünün üst sınırını geçti. Walmart, faaliyet kârını satışlardan hızlı büyütmeyi öngören yıllık finansal çerçevesini tutturduğunu belirtti.

Dijital işlerde küresel e-ticaret yüzde 17, VIZIO ve Vibe dâhil küresel reklam işi yüzde 25 büyüdü. Walmart ABD’de e-ticaret yüzde 23 artarken pazar yeri satışlarındaki büyüme yüzde 50’ye yaklaştı; Walmart Connect reklam işi VIZIO ve Vibe hariç yüzde 36 genişledi. ABD’deki pazar yeri ve sipariş karşılama hizmetlerinin net satışları yüzde 49 artarak üst üste üçüncü çeyrekte yüzde 45’in üzerinde büyüdü.

Sam’s Club ABD’de e-ticaret satışları, kulüpten karşılanan mağazadan teslim alma ve teslimat hizmetlerindeki büyümeyle yüzde 30 arttı; üyelik ücreti gelirleri yüzde 2,2 yükseldi. Walmart International’ın satışları sabit kurla yüzde 3’ün üzerinde büyüdü. Bu büyümede Çin’deki yüzde 28’lik artış öne çıkarken Flipkart’ın Big Billion Days kampanyasının zamanlamasındaki kayma büyümeyi kısmen sınırladı. Kanada ve Çin’de e-ticaret yüzde 30’un üzerinde büyüdü.

ABD’de sağlık ve esenlik kategorisinde Maximum Fair Price düzenlemesine bağlı deflasyon, karşılaştırılabilir satışlarda yaklaşık 70 baz puanlık net olumsuz etki yarattı. Şirket, aldığı gümrük vergisi iadelerini fiyat ve müşteri girişimlerine yatırdığını, ABD’de kategoriler genelinde yaklaşık 7.700 indirimli ürün bulunduğunu bildirdi. Faaliyetlerden elde edilen nakit akışı 29,4 milyar dolar, serbest nakit akışı 6,8 milyar dolar oldu. Ajan tabanlı ticarete yatırımını sürdüren Walmart’ta Sparky kullanımı ABD’de yıllık yüzde 129 arttı.

Kaynak: Walmart

REKLAM



GİRİŞİMCİLİK · DESTEK · BÖLGESEL KALKINMA

Her ilin girişim haritası.

81 il atlası: her ilin girişim ve kalkınma bilgisi tek haritada.

Girişim Kalkınma

girisimkalkinma.com

ÇİN BİLANÇOLAR

JD.com üçüncü çeyrekte 5,2 milyar yuan faaliyet kârı açıkladı

JD.com'un denetlenmemiş sonuçlarına göre şirketin net geliri üçüncü çeyrekte yüzde 3,5 artarak 309,6 milyar yuana ulaştı, geçen yılın aynı dönemindeki faaliyet zararı ise kâra döndü.



JD.com'un 30 Eylül 2026'da sona eren üç aylık döneme ilişkin denetlenmemiş finansal sonuçlarına göre şirketin net geliri, bir önceki yılın aynı çeyreğindeki 299,1 milyar yuandan yüzde 3,5 artışla 309,6 milyar yuana çıktı. Bu dönemde net ürün gelirleri yüzde 3,1, net hizmet gelirleri ise yüzde 4,7 büyüdü.

Geçen yılın üçüncü çeyreğinde 1,1 milyar yuan faaliyet zararı yazan şirket, bu dönemde 5,2 milyar yuan faaliyet kârı elde etti; faaliyet marjı eksi yüzde 0,4'ten yüzde 1,7'ye yükseldi. Adi hissedarlara düşen net kâr 5,3 milyar yuandan 6,5 milyar yuana çıkarken GAAP dışı ölçüyle bu kalem 8,3 milyar yuan oldu. GAAP dışı FAVÖK ise 2,5 milyar yuandan 9,8 milyar yuana yükseldi.

Gider tarafında pazarlama harcamaları yüzde 26,2 azalarak 15,5 milyar yuana indi ve net gelire oranı yüzde 7'den yüzde 5'e geriledi; şirket bu düşüşü esas olarak yeni iş girişimlerindeki promosyon harcamalarının optimize edilmesine bağladı. Araştırma ve geliştirme giderleri ise yüzde 36,9 artışla 5,6 milyar yuandan 7,7 milyar yuana çıktı.

Perakende birimi JD Retail'in faaliyet kârı 14,8 milyar yuandan 15,1 milyar yuana yükselirken birimin faaliyet marjı yüzde 5,9'dan yüzde 5,8'e geriledi. Şirketin nakit, nakit benzerleri, kısıtlı nakit ve kısa vadeli yatırımlarının toplamı 30 Eylül 2026 itibarıyla 214,7 milyar yuan oldu; bu tutar 31 Aralık 2025'te 225,4 milyar yuandı.

JD.com, CECONOMY için yaptığı gönüllü devralma teklifini 12 Kasım 2026'da tamamladığını, sermaye ve oy haklarının yüzde 59,8'ini toplam 1.335 milyon avroya aldığını ve CECONOMY'nin sonuçlarını bu tarihten itibaren konsolide ettiğini bildirdi. Şirketin Avrupa'daki çevrim içi perakende işi Joybuy'ın "211" adlı teslimat hizmeti, Avrupa'da 80'den fazla kasaba ve şehirde sunuluyor.

Kaynak: JD.com, Inc.

REKLAM



MODÜLER DENEYİM MOTORU · GELİŞTİRME AŞAMASINDA

Afet farkındalığı için dijital ikiz.

Öncelikli giriş alanı: toplumsal dayanıklılık ve afet farkındalığı.

Multiversera

multiversera.com

Reality Engine geliştirme aşamasındadır; canlı ürün, SaaS platformu veya fon toplama aracı değildir.

AB FİNANS



Booking Holdings, Etraveli satın alma yasağında temyiz yoluna gidiyor

Şirketin açıklamasına göre Booking Holdings, Etraveli Group'u satın almasını yasaklayan Avrupa Komisyonu kararını onaylayan Genel Mahkeme hükmüne karşı temyize gitmeyi planlıyor.

Booking Holdings'in açıklamasına göre şirket, Etraveli Group'u satın alma girişimini yasaklayan Avrupa Komisyonu kararını onaylayan Avrupa Genel Mahkemesi hükmünü temyize taşımayı amaçlıyor. Şirket karara kesinlikle katılmadığını belirterek hem Genel Mahkeme'nin hem de Komisyonun değerlendirmesinin olgular ve hukuk açısından hatalı olduğunu savundu.

Temyizin merkezinde, satın almanın rekabete ciddi zarar verip vermeyeceğine ilişkin değerlendirme bulunuyor. Şirketin aktarımına göre Mahkeme, işlemin uçuşlarda rekabeti artıracağını ve Booking.com'un otel rezervasyonlarındaki payını yalnızca yüzde puanın onda birkaçı kadar yükselteceğini kabul etti; bu etkiyi "marjinal" ve "mütevazı" olarak nitelendirdi.

Booking Holdings, Komisyonun işlemi dar bir "otel çevrim içi seyahat acentesi" pazarı üzerinden incelediğini öne sürdü. Açıklamada, otellerin rezervasyonlarının yarısından fazlasının kendi kanallarından geldiğini, üçte birinden azının ise çevrim içi seyahat şirketleri üzerinden yapıldığını bildirdikleri aktarıldı.

Şirket, kararın bir pazarda başarılı olan bir şirketin farklı bir pazara ne zaman yatırım yapabileceği konusunda belirsizlik yarattığını ve temyizle birleşme kurallarının yorumlanıp uygulanmasında daha fazla hukuki netlik hedeflediğini belirtti. Booking Holdings, bu tartışmanın Avrupa Komisyonunun birleşme kılavuzlarını güncellediği döneme denk geldiğine dikkat çekerek Avrupa'ya bağlılığının değişmediğini vurguladı.

Kaynak: Booking Holdings Newsroom

REKLAM



KAYNAKLI VE TAVSİYESİZ · ÜCRETSİZ

Piyasayı izleyin. Kaynağından.

Halka arz künyeleri, şirket sayfaları, SPK bülteni dizini, KAP bildirim rehberi ve hesap araçları tek sitede. Her kayıt resmî kaynağına bağlanır; yorum, tavsiye ve söylenti yok.

Piyasa İzleme

piyasaizleme.com

Yatırım tavsiyesi, al-sat önerisi, hedef fiyat veya aracılık hizmeti sunulmaz; nihai bilgi her zaman resmî kaynaktadır.

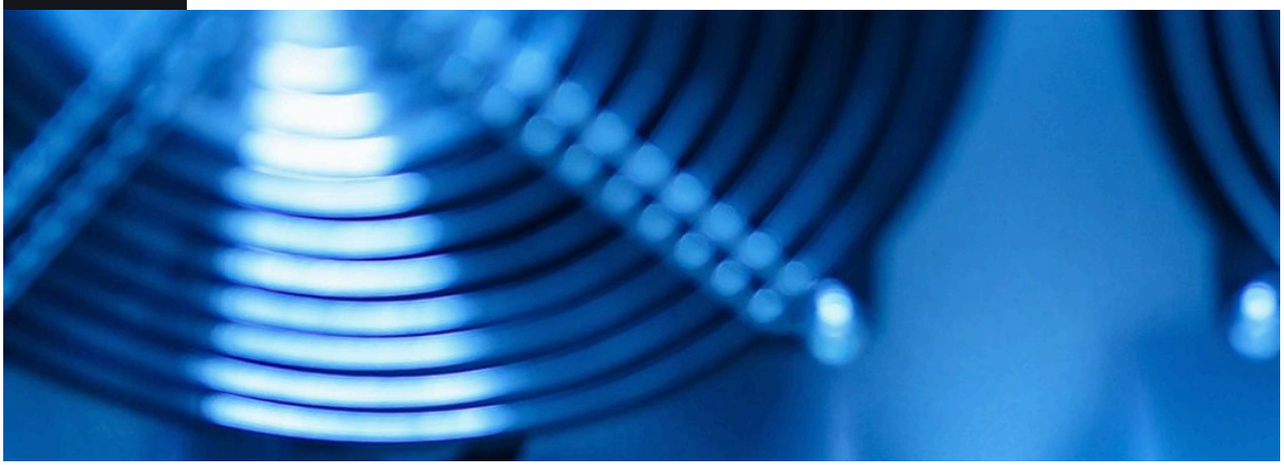

AMD teknolojisi TOP500 listesindeki 202 süper bilgisayarda yer aldı

AMD'nin açıklamasına göre şirketin teknolojisi güncel TOP500 listesindeki sistemlerin **yüzde 40**'ından fazlasında kullanılırken Lux süper bilgisayarı listeye 14. sıradan girdi.

AMD'nin Supercomputing 2026 (SC26) kapsamındaki açıklamasına göre şirketin teknolojisi, dünyanın en güçlü süper bilgisayarlarını sıralayan güncel TOP500 listesinde 202 sistemde kullanılıyor. Bu sayı listenin yüzde 40'ından fazlasına karşılık geliyor ve bir yıl öncesine göre yaklaşık yüzde 14 artışı gösteriyor; AMD teknolojisi listeye yeni giren sistemlerin yarısında da kullanılıyor. AMD teknolojisi, dünyanın en hızlı 10 süper bilgisayarından dördünde ve enerji verimliliği en yüksek 10 sistemden dördünde kullanılıyor; Green500 listesinin ilk 50 sırasının yarısından fazlasında da AMD teknolojisi bulunuyor.

Listede El Capitan ikinci, Frontier üçüncü, HPC7 altıncı ve HPC6 sekizinci sırada yer aldı. ABD Enerji Bakanlığına (DOE) bağlı Oak Ridge Ulusal Laboratuvarı'ndaki (ORNL) Lux SI + HPC ise ölçülen 220,79 petaflops HPL performansıyla listeye 14. sıradan girdi. AMD ile DOE arasındaki kamu-özel ortaklığıyla geliştirilen Lux bilimsel kullanıcılara açıldı ve DOE liderliğindeki Genesis Mission için ABD'nin ilk özel yapay zekâ fabrikası işlevini görüyor. HPE'nin kurduğu sistemde AMD EPYC işlemciler, Instinct MI355X grafik işlemciler, Pensando ağ teknolojisi ve ROCm yazılımı bir arada kullanılıyor.

AMD'nin sıraladığı diğer projelere göre Finlandiya'daki LUMI-AI süper bilgisayarı Instinct MI430X grafik işlemcileri ile 6. nesil EPYC işlemcileri birleştiriyor. Fransa'da AMD ve Eviden, ülkenin ilk eksa ölçekli süper bilgisayarı Alice Recoque'u kurmak üzere seçildi. İngiltere'de Dawn süper bilgisayarının genişlemesiyle Dell Technologies'in entegre ettiği MI355X grafik işlemciler, ulusal AI Research Resource'u kullanan araştırmacılara sunuluyor.

Şirket ayrıca CSC ile LUMI üzerinde geliştirilen ve ORNL'deki Frontier'a da gelen açık kaynaklı, ajan tabanlı yapay zekâ rehberi AMD HPC Assistant'ı tanıttı. AMD ve IBM, kuantum hata düzeltme kod çözücü simülasyonlarını hızlandıran açık kaynaklı Pelagos aracını yayımladı; iki şirketin ortak teknik belgesi Lux üzerinde bir ila sekiz MI355X grafik işlemci arasında 6,23 kat uçtan uca simülasyon verim ölçeklemesi gösteriyor.

Kaynak: AMD

Özel Dosya: COP31



Fotoğraf: T.C. Çevre, Şehircilik ve İklim Değişikliği Bakanlığı

130 COP31'de Örtü Karar kabul edilmedi, sonucu Bakan Kurum duyurdu
T.C. ÇEVRE, ŞEHİRCİLİK VE İKLİM DEĞİŞİKLİĞİ BAKANLIĞI

132 BİDER Başkanı Vatansever: COP31 sonrası asıl sınav uygulamada
GLOBAL BİLİŞİM DERNEĞİ (BİDER)

138 Bakan Kurum: COP31 son metni fosil yakıt ve uyum finansmanını içeriyor
ÇEVRE, ŞEHİRCİLİK VE İKLİM DEĞİŞİKLİĞİ BAKANLIĞI

140 COP31 Başkanlığı, Antalya'daki müzakereler için Örtü Kararı'nı yayımladı
T.C. ÇEVRE, ŞEHİRCİLİK VE İKLİM DEĞİŞİKLİĞİ BAKANLIĞI

141 COP31 taslağı 2035 için yüzde 35 elektrifikasyon hedefini içeriyor
ÇEVRE, ŞEHİRCİLİK VE İKLİM DEĞİŞİKLİĞİ BAKANLIĞI

142 Kurum, COP31 kapanış oturumunu uzlaşı çağrısıyla açtı
ÇEVRE, ŞEHİRCİLİK VE İKLİM DEĞİŞİKLİĞİ BAKANLIĞI

144 COP31'de Rio Sinerjisi Eylem Çalışma Grubu oluşturuldu
ÇEVRE, ŞEHİRCİLİK VE İKLİM DEĞİŞİKLİĞİ BAKANLIĞI

146 TCMB, COP31 konferansında iklim risklerini merkez bankacılarla ele aldı
TÜRKİYE CUMHURİYET MERKEZ BANKASI

Dosya sponsoru: WebTrustEngine

Dosya içeriği editoryal olarak bağımsızdır; sponsor içeriği etkilemez.

COP31'de Örtü Karar kabul edilmedi, sonucu Bakan Kurum duyurdu

COP31 Başkanı Murat Kurum, Antalya'daki kapanış oturumunda bazı ülkelerin gereken gayreti ve esnekliği göstermediğini söyledi.



Murat Kurum, COP31 Başkanı

Antalya'daki COP31'in kapanış oturumunda Örtü Karar'ın kabul edilmediği bildirildi. Çevre, Şehircilik ve İklim Değişikliği Bakanlığının açıklamasına göre sonucu COP31 Başkanı ve Bakan Murat Kurum duyurdu. Bazı ülkelerin gereken gayreti ve esnekliği göstermediğini söyleyen Kurum, ulusal önceliklerin önemini bildiklerini belirtti ve "bütün tarafların çözüm için daha fazla sorumluluk üstlenmesini beklerdik" dedi.



Kurum, Türkiye'nin ilk kez ev sahibi olduğu konferansın 14. gününde, bir oturumun çıkışında gazetecilerin sorularını da yanıtladı. Kurum, ülkelerin bir bölümünün kararın çıkması, bir bölümünün ise çıkmaması gerektiği görüşünü dile getirdiğini aktardı. Taraflarca benimsenmeyen bir kararın çıkamayacağını belirten Kurum, artık sözün de kararın da taraflarda olduğunu söyledi.

Kurum, bu açıklamasında uzlaşma sağlanmadığı için yeni bir metin üzerinde çalışmayacaklarını bildirdi. Mevcut konular ile Paris Anlaşması çerçevesinde daha önce alınmış kararların yürütüleceğini kaydetti. Kararın 196 ülkeye ait olduğunu vurgulayan Kurum, buna saygı duyacaklarını ekledi.

Kurum, "bu Örtü Karar bugün yaşamış olduğumuz emisyonları yüzde 30 azaltıyor" dedi. Ortaya koydukları hedefler arasında Paris Anlaşması'ndaki 1,5 derece hedefini, anlaşmayla uyumlu karbon yakalamayı, yenilenebilir enerjinin artırılmasını, okyanusları ve dağları saydı.

Kurum, bir kelimeye ya da ifadeye takılan bazı ülkelerin iklim dışı konuları gündeme getirerek ilerlemeyi engellediğini söyledi. Bakanlık, bu sözlerin Örtü Karar'a ilişkin itirazlar üzerine söylendiğini aktarırken Türkiye'nin 35'e 35 elektrifikasyon hedefini ve COP31 Başkanlığının uyum finansmanını 2035 yılına kadar en az 3 katına çıkarma kararlılığını da andı. Kurum, Türkiye ile Avustralya'nın ilk günden beri uzlaşı için çalıştığını anlatarak süreci destekleyen ülkelere teşekkür etti.

Kaynak: T.C. Çevre, Şehircilik ve İklim Değişikliği Bakanlığı, T.C. Çevre, Şehircilik ve İklim Değişikliği Bakanlığı

REKLAM



KURUMSAL İLETİŞİM VE İTİBAR DANIŞMANLIĞI

Mikrofon hazır. Mesaj hazır mı?

Medya ilişkileri, kurumsal iletişim stratejisinin parçası olarak planlanır.

Relations PR

relationspr.com

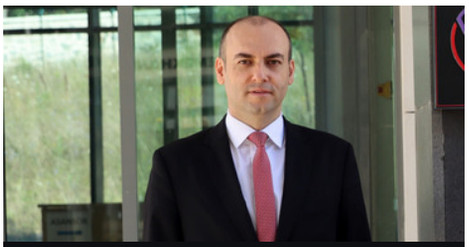

Şenol Vatansever, Global Bilişim Derneği (BİDER) Başkanı

GLOBAL BİLİŞİM DERNEĞİ (BİDER)

BİDER Başkanı Vatansever: COP31 sonrası asıl sınav uygulamada

BİDER Başkanı Şenol Vatansever, Antalya'da siyasi örtü kararı üzerinde uzlaşı sağlanamadan sona eren COP31'in finansman ve teknoloji çıktılarının uygulamaya dönüşmesi gerektiğini söyledi.

Global Bilişim Derneği (BİDER) Başkanı Şenol Vatansever, Türkiye'nin ev sahipliğinde Antalya'da gerçekleştirilen COP31'in sonuçlarını değerlendirerek, konferansın bütününü kapsayacak siyasi örtü kararı üzerinde konsensüs sağlanamadığını, buna karşılık finansman, elektrifikasyon, yapay zekâ, teknoloji ve uygulama alanlarında somut çıktılar ortaya çıktığını söyledi. Vatansever, "COP31'de siyasi uzlaşının sağlanamamış olması önemli bir sonuç ve bunu görmezden gelemeyiz. Ancak Antalya'da ortaya çıkan finansman, teknoloji ve uygulama girişimlerinin değeri de ortadan kalkmış değil. Bundan sonraki asıl sınav bunların sahada çalışan projelere ve ekonomik değere dönüşmesi olacak" dedi.

Türkiye'nin ev sahipliğinde Antalya'da düzenlenen Birleşmiş Milletler İklim Değişikliği Konferansı COP31, planlanan takvimin iki gün ötesine taşan yoğun müzakerelerin ardından sona erdi.

Yaklaşık iki hafta süren konferansta taraflar, COP31 Başkanlığı tarafından hazırlanan konferansın genel siyasi mesajlarını içeren örtü kararı üzerinde konsensüs sağlayamadı. Bununla birlikte COP31 müzakere sürecinde Adil Geçiş başta olmak üzere bazı önemli konularda kararlar alınırken, konferansın Eylem Gündemi kapsamında elektrifikasyon, finansman, teknoloji, şehirler ve sanayi dönüşümüne yönelik çok sayıda girişim de hayata geçirildi.

Global Bilişim Derneği (BİDER) Başkanı Şenol Vatansever, COP31'in bu nedenle iki ayrı düzlemde değerlendirilmesi gerektiğini söyledi:

"Bir tarafta yaklaşık 200 ülkenin ortak siyasi metin üzerinde uzlaşamadığı müzakere sonucu var. Diğer tarafta finansman anlaşmaları, teknoloji taahhütleri, elektrifikasyon girişimleri ve sektörler arası iş birliklerinden oluşan uygulama gündemi bulunuyor. COP31'in gerçek bilançosunu çıkarırken bu iki alanı birbirinden ayırmak gerekiyor."

COP31'in son günlerinde fosil yakıtlardan geçişin siyasi metinde nasıl ifade edileceği, iklim finansmanı ve küresel sıcaklık artışının 1,5 derece sınırını aşması riskine verilecek yanıt gibi başlıklarda tarafların görüşleri ayrıştı.

COP31 Başkanlığı tarafından hazırlanan ve "Antalya Pact" başlığını taşıyan son metin, tarafların tamamının desteğini alamadığı için kabul edilmiş bir COP31 örtü kararı hâline gelemedi.

Vatansever şu değerlendirmede bulundu:

"Yaklaşık 200 ülkenin enerji yapısı, ekonomik gelişmişlik düzeyi, finansmana erişimi ve iklim riskleri aynı değil. Bu nedenle küresel iklim diplomasisinde tam uzlaşı kolay oluşmuyor. Ancak genel siyasi metin üzerinde anlaşma sağlanamaması, iklim diplomasisinin önündeki güven ve uygulama sorunlarının hâlâ ne kadar büyük olduğunu da gösteriyor."

Buna karşılık COP31'in bütünüyle kararsız sona ermediğine dikkat çeken Vatansever, konferans kapsamında bazı önemli müzakere kararlarının kabul edildiğini ve Paris Anlaşması kapsamında daha önce alınmış kararların geçerliliğini koruduğunu belirtti.

COP31 kapsamında Türkiye ile çok taraflı kalkınma bankaları arasında toplam 5,1 milyar dolar değerinde 10 finansman anlaşması imzalandı.

GLOBAL BİLİŞİM DERNEĞİ (BİDER) · (devam)

Hazine ve Maliye Bakanlığı ile Asya Kalkınma Bankası, Asya Altyapı Yatırım Bankası, Dünya Bankası ve İslam Kalkınma Bankası arasında yapılan anlaşmalar; yeşil dönüşüm, dayanıklı altyapı, sanayinin modernizasyonu ve işletmelerin finansmanı gibi farklı alanları kapsıyor.

Vatansever şöyle konuştu:

"Türkiye açısından COP31'in en somut çıktılarından biri 5,1 milyar dolarlık finansman anlaşmaları oldu. Bundan sonraki aşamada yalnız açıklanan finansman miktarına değil, bu kaynakların hangi yatırımlara, hangi sektörlere, hangi teknoloji projelerine ve ne kadar ekonomik değere dönüştüğüne bakmamız gerekiyor."

COP31 sırasında Türkiye ile Asya Altyapı Yatırım Bankası (AIIB) arasında 1,6 milyar dolarlık Türkiye İklim Eylemi Hızlandırma Programı da imzalandı.

AIIB, programı bankanın bugüne kadar onayladığı en büyük iklim odaklı politika finansmanı olarak tanımlıyor.

Program Türkiye'nin ikinci Ulusal Katkı Beyanı ile İklim Kanunu'nun uygulanmasını, sürdürülebilir finansman, sektörel karbonsuzlaşma ve iklim dayanıklılığı olmak üzere üç temel alanda politika ve kurumsal reformlarla desteklemeyi amaçlıyor.

Vatansever, "Bu programın önemli tarafı finansmanın tek başına ele alınmaması. Finansmanla birlikte sektörlerin karbonsuzlaşması, sürdürülebilir finansman altyapısı ve iklim dayanıklılığı için politika ve kurumların da geliştirilmesi hedefleniyor. Kalıcı dönüşüm açısından bu bütünlük önemli" dedi.

COP31'in Bilim, Sanayi ve Teknoloji günü kapsamında Türkiye COP31 Başkanlığı ile Uluslararası Telekomünikasyon Birliği iş birliğinde yürütülen Antalya Yapay Zekâ Taahhüdü uluslararası destek gördü.

16 Kasım itibarıyla girişime 80 destek beyanı verilmiş ve 271 somut taahhüt kaydedilmişti.

Desteklerin 43'ü özel sektörden, 18'i sivil toplum kuruluşlarından, 7'si hükûmetlerden, 6'sı akademik kuruluşlardan ve 6'sı diğer kuruluşlardan geldi.

Vatansever, BİDER açısından bunun konferansın dikkat çekici teknoloji başlıklarından biri olduğunu belirterek şunları söyledi:

"COP31'de yapay zekâya çift yönlü bakılması önemliydi. Bir tarafta yapay zekâyı enerji verimliliği, sanayi dönüşümü, iklim modellemesi ve temiz teknoloji geliştirmek için kullanıyoruz. Diğer tarafta yapay zekânın kendi enerji ve kaynak tüketimini de azaltmak zorundayız."

Antalya Yapay Zekâ Taahhüdü kapsamında yapay zekâ sistemlerinde düşük ve sıfır emisyonlu enerji kullanımının artırılması, sürdürülebilir altyapıların geliştirilmesi ve çevresel etkilerin daha görünür hâle getirilmesi gibi alanlarda çalışmalar öngörülüyor.

Vatansever şöyle devam etti:

"Yapay zekâ enerji şebekelerini optimize edebilir, fabrikalarda enerji kullanımını azaltabilir, su yönetimini iyileştirebilir ve iklim risklerini daha iyi tahmin etmemize yardımcı olabilir.



GLOBAL BİLİŞİM DERNEĞİ (BİDER) · (devam)

“Ancak aynı teknoloji büyük veri merkezi ve işlem kapasitesine ihtiyaç duyuyor. Bu nedenle yalnız ‘yapay zekâ ne kadar fayda sağlıyor?’ diye değil, ‘bu faydayı hangi enerji ve kaynak tüketimiyle sağlıyor?’ diye de sormalıyız.”

Vatansever, veri merkezlerinin elektrik tüketimi, enerji kaynağı, soğutma teknolojisi ve donanım verimliliğinin bilişim sektöründe giderek daha önemli performans göstergeleri hâline geleceğini ifade etti.

Türkiye COP31 Başkanlığının ortaya koyduğu 35x35 girişimi, elektriğin küresel nihai enerji tüketimindeki payının 2035’e kadar yüzde 35’e çıkarılmasını hedefliyor.

18 Kasım itibarıyla girişime 75 ülke, Avrupa Birliği Komisyonu ve 94 iş dünyası ile sivil toplum kuruluşu destek açıklamıştı.

Vatansever, bu girişimin genel COP31 siyasi örtü kararının kabul edilememesi nedeniyle bütün tarafları bağlayan bir COP kararı olarak değerlendirilmemesi gerektiğini, ancak uygulama gündemi açısından önemli bir uluslararası iş birliği alanı oluşturduğunu söyledi.

“Elektrifikasyon yalnız daha fazla elektrik kullanmak anlamına gelmiyor. Ulaşımdan sanayiye, binalardan veri merkezlerine kadar talep elektrikleştikçe temiz üretim, güçlü şebeke, enerji depolama ve dijital enerji yönetimi birlikte büyümek zorunda.”

COP31 kapsamında yayımlanan Elektrifikasyon Uygulama Paketi, elektrifikasyona ilişkin farklı girişim ve yatırımları tek bir uygulama çerçevesinde topladı.

UN Climate Change verilerine göre paket, 150’den fazla ülke ve Avrupa Birliği, 37 şehir ve 260’tan fazla işletmenin yer aldığı eylem ve girişimleri bir araya getiriyor.

Pakette ayrıca elektrik şebekeleri, yenilenebilir enerji, depolama, ulaşım ve gelişmekte olan ekonomilerde temiz enerji finansmanı gibi alanlarda açıklanan uygulamalar yer alıyor.

Vatansever, “Bu rakamları 35x35 hedefini resmen destekleyen ülke sayısıyla karıştırmamak gerekiyor. Buradaki daha geniş sayı, COP31 Elektrifikasyon Uygulama Paketi’ne katkı veren veya ilgili eylemlerde yer alan aktörleri gösteriyor” dedi.

Vatansever, elektrifikasyonun otomatik olarak düşük karbonlu bir ekonomi anlamına gelmediğine dikkat çekti.

“Bir aracı, fabrikayı veya binayı elektrikleştirmeniz önemli; ancak elektriği hangi kaynaktan ürettiğiniz de en az bunun kadar belirleyici. Elektrifikasyonun iklim faydası temiz enerji, enerji verimliliği, depolama ve güçlü şebekelerle birlikte büyüdüğünde ortaya çıkar.”

Vatansever, bu nedenle enerji ve teknoloji politikalarının önümüzdeki dönemde giderek daha fazla birlikte değerlendirilmesi gerektiğini söyledi.

COP31 kapsamında Antalya Okyanus ve Denizler Mutabakatı da yayımlandı.

Mutabakat, okyanus ve deniz ekosistemlerinin korunması, kıyı bölgelerinin iklim değişikliğine karşı dayanıklılığının artırılması ve okyanus temelli iklim eylemlerinin finansmana erişiminin güçlendirilmesi amacıyla mevcut girişimler arasındaki iş birliği ve koordinasyonu geliştirmeyi hedefliyor.

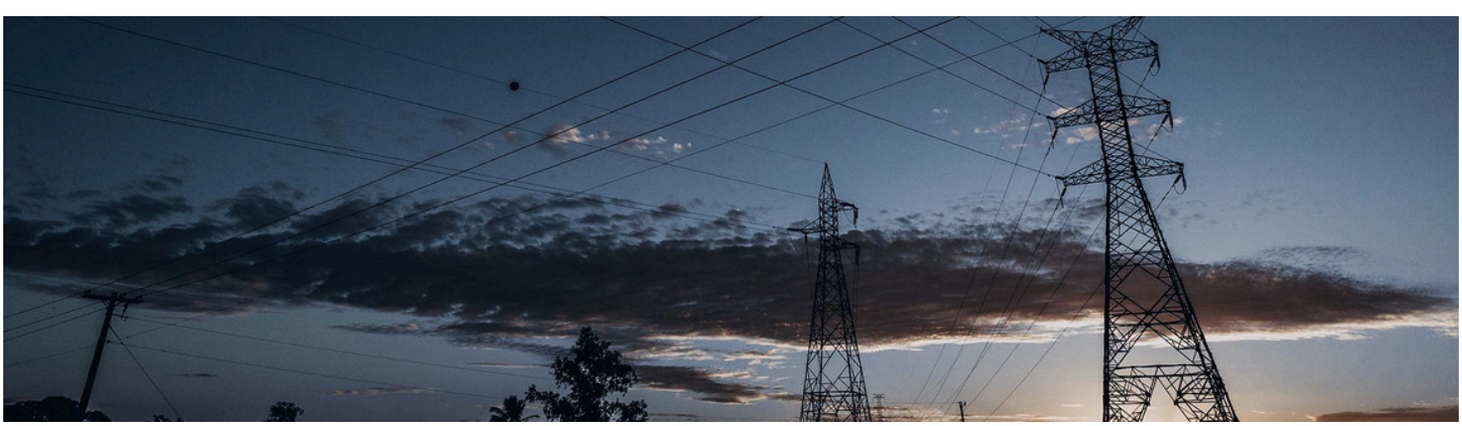

GLOBAL BİLİŞİM DERNEĞİ (BİDER) · (devam)

Metin yeni hukuki yükümlülükler veya mekanizmalar oluşturmuyor.

Mutabakatta sürekli okyanus gözlemleri, tahmin kapasitesi, erken uyarı sistemleri ve bilimsel kapasitenin etkili iklim eyleminin temel unsurları arasında gösterilmesini teknoloji sektörü açısından önemli bulduklarını belirten Vatansever şöyle konuştu:

"İklim politikalarının önemli bir bölümü aslında veri altyapısına dayanıyor. Deniz seviyesinden sıcaklığa, kuraklıktan yangın riskine kadar ölçemediğiniz bir değişimi doğru biçimde yönetmeniz mümkün değil."

COP31'in teknoloji ve sanayi gündeminin en önemli mesajlarından birinin dijitalleşme ile karbonsuzlaşmanın giderek daha fazla iç içe geçmesi olduğunu belirten Vatansever şöyle devam etti:

"Bir fabrikanın karbon emisyonunu azaltmak için önce enerji ve kaynak kullanımını ölçmeniz gerekiyor. Bunun için sensöre, yazılıma ve veriye; üretimi optimize etmek için veri analitiği ve yapay zekâya; tedarik zincirini izlemek için dijital sistemlere ihtiyaç var.

"Dolayısıyla yeşil dönüşüm ile dijital dönüşüm şirketler açısından giderek aynı yatırım programının iki tarafına dönüşüyor."

Vatansever, bu yakınsamanın teknoloji şirketleri, sanayi kuruluşları, enerji sektörü ve finans kurumları arasında yeni iş modelleri oluşturabileceğini belirtti.

COP31'in genel siyasi örtü kararı üzerinde konsensüs sağlayamamasıyla Eylem Gündemi kapsamındaki uygulama girişimlerinin birbirinden ayrılması gerektiğini belirten Vatansever şu değerlendirmede bulundu:

"Genel siyasi metin üzerinde uzlaşma sağlanamaması elbette önemli. Ancak bu, konferans sırasında geliştirilen bütün gönüllü girişimlerin, finansman anlaşmalarının veya sektör iş birliklerinin geçersiz olduğu anlamına gelmiyor.

"COP31 bize siyasi uzlaşı ile reel ekonomideki dönüşümün aynı hızda ilerlemeyebildiğini de gösterdi."

UN Climate Change da kapanış değerlendirmesinde COP31 müzakere sürecinde önemli kararların alındığını ve Eylem Gündemi'nin altı ekseninde somut ilerleme sağlandığını açıkladı.

Vatansever, Türkiye'nin konferansa ev sahipliği yapması ile yaklaşık 200 tarafın ortak siyasi metin üzerinde uzlaşamamasının iki farklı konu olduğunu söyledi.

"Türkiye dünyanın hükûmetlerini, uluslararası kuruluşlarını, finans kurumlarını, teknoloji şirketlerini, bilim insanlarını ve sivil toplum kuruluşlarını iki hafta boyunca Antalya'da bir araya getirdi.

"Genel siyasi metin üzerindeki sonuç ise bütün tarafların ortak iradesini gerektiren çok taraflı müzakere sürecinin sonucu. İki konuyu birbirine karıştırmadan değerlendirmek gerekiyor."

Vatansever, COP31 sonrasında Türkiye açısından esas konunun konferansta oluşan uluslararası bağlantıları kalıcı ekonomik ve teknolojik değere dönüştürmek olduğunu belirtti.

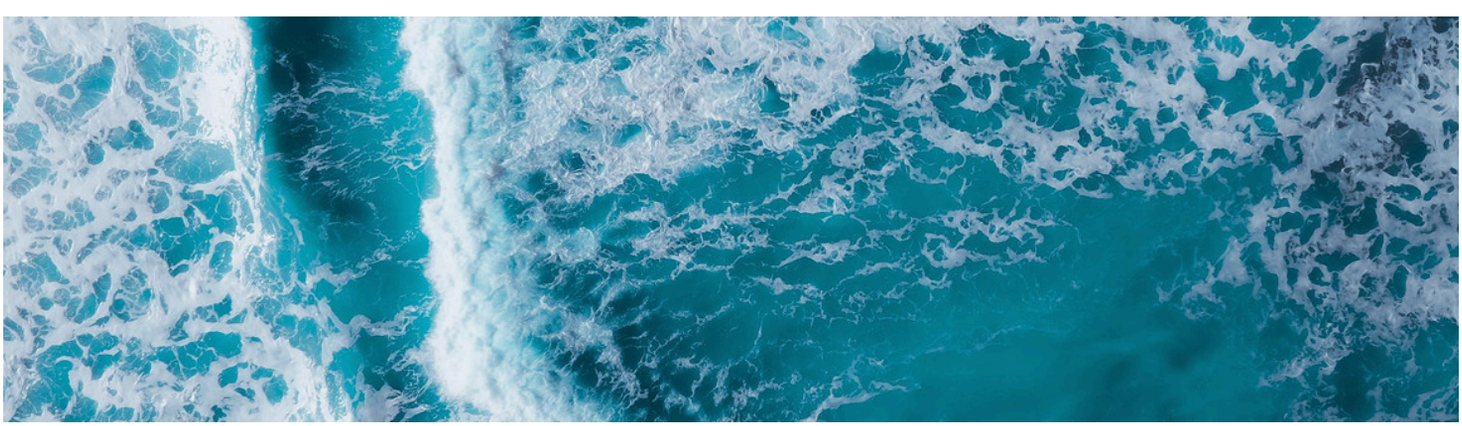

GLOBAL BİLİŞİM DERNEĞİ (BİDER) · (devam)

"5,1 milyar dolarlık finansmanın hangi yatırımlara gittiğini, Antalya Yapay Zekâ Taahhüdü kapsamında verilen 271 somut taahhüdün ne kadarının hayata geçtiğini, elektrifikasyon gündeminin hangi yeni enerji ve teknoloji projelerine dönüştüğünü ve Türk şirketlerinin hangi yeni uluslararası ortaklıklara ulaştığını takip etmek gerekiyor."

Vatansever, bunun yalnız kamu açısından değil, özel sektör, finans kuruluşları, üniversiteler, teknoloji girişimleri ve sivil toplum için de yeni bir çalışma alanı oluşturduğunu söyledi.

Vatansever değerlendirmesini şu sözlerle tamamladı:

"COP31 bütün tarafların üzerinde uzlaştığı genel bir siyasi örtü karar üretemeden sona erdi. Bunu açık biçimde görmek gerekiyor.

"Bununla birlikte Antalya'da milyarlarca dolarlık finansman anlaşmaları yapıldı, yapay zekâ ve elektrifikasyon alanında yeni uluslararası girişimler ortaya çıktı, bazı önemli müzakere kararları alındı ve teknoloji, sanayi, finans ve kamu aktörleri arasında yeni bağlantılar kuruldu.

"Bu nedenle COP31'i tek kelimeyle başarılı veya başarısız diye sınıflandırmak yerine sonuçlarını ayrı ayrı değerlendirmek daha doğru.

"Türkiye açısından asıl soru şu: Antalya'da oluşan finansman, teknoloji ve uluslararası iş birliği kapasitesinden önümüzdeki birkaç yıl içinde ne kadar yatırım, teknoloji, ihracat ve ekonomik değer üreteceğiz?

"COP31'in kalıcı bilançosunu yalnız kabul edilemeyen siyasi örtü karar değil; uygulamaya geçen projeler, geliştirilen teknolojiler, harekete geçirilen finansman, azaltılan emisyonlar ve oluşturulan ekonomik değer de gösterecek.

"Türkiye açısından şimdi asıl çalışma başlıyor."

BİDER Başkanı Şenol Vatansever, Dijital Biz'in Genel Yayın Yönetmenidir.

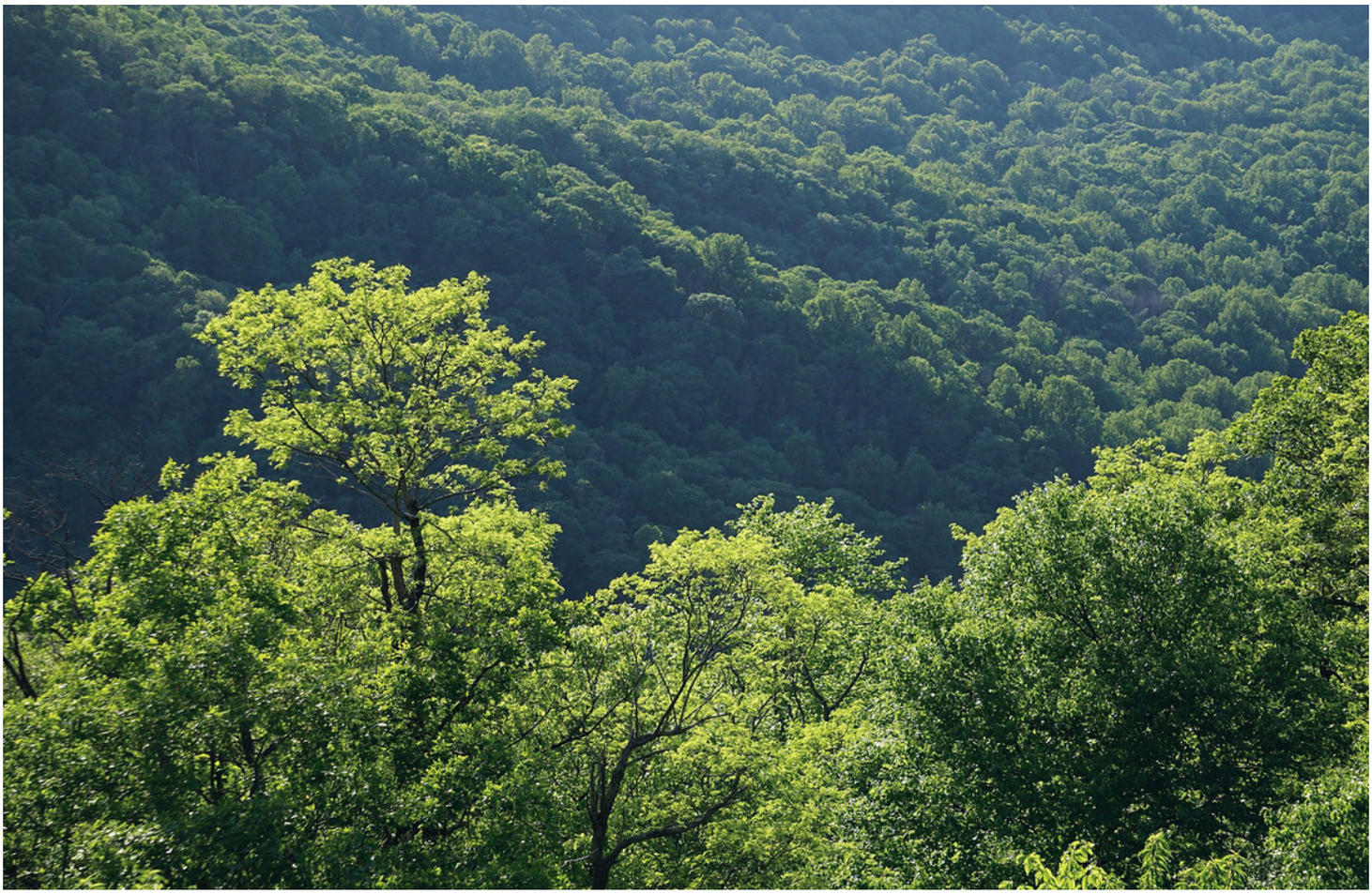

REKLAM



TÜRKİYE SAVUNMA SANAYİİ REFERANS PORTALI

Şirketi arayın, ilişkisini görün.

Şirket dizini: savunma sanayii şirketleri, ürün ve program ilişkileriyle.

Savunma Atlas
STRATEGIC KNOWLEDGE INTERFA

savunmaatlas.com/merkez/sirket-dizini

İçerikler operasyonel çıkarım, yatırım tavsiyesi veya resmî kurum beyanı değildir.

Bakan Kurum: COP31 son metni fosil yakıt ve uyum finansmanını içeriyor

COP31 Başkanı Murat Kurum, son metin olarak nitelediği taslağın sekretaryaya gönderildiğini ve Örtü Kararı'nın sabah Genel Kurula getirilmesinin hedeflendiğini açıkladı.



Çevre, Şehircilik ve İklim Değişikliği Bakanlığının açıklamasına göre, COP31 Başkanı ve Bakan Murat Kurum, Genel Kurul oturumu öncesinde basına yaptığı açıklamada son metin olarak nitelendirdikleri taslağı sekretaryaya gönderdiklerini, metnin ardından tüm ülkelere iletileceğini söyledi. Kurum, metin üzerindeki uzlaşı görüşmelerinin süreceğini ve Örtü Kararı'nı sabah 10-10.30 itibarıyla Genel Kurula getirmek istediklerini belirtti.

Kurum'un değerlendirmesine göre fosil yakıtlara ilişkin ifadelerin metinde yer alması ve Dubai'nin gerisinde kalınmaması yönündeki beklentiler karşılandı. Gelişmekte olan ve az gelişmiş ülkelerin uyum finansmanına ilişkin beklentilerini karşılayacak ifadeler de metne yansıtıldı; metinde elektrifikasyon, metan ve Sıfır Atık başlıkları da bulunuyor.

Birçok başlıkta önemli ilerleme kaydedildiğini, ancak hâlâ mesafe bulunan alanlar olduğunu söyleyen Kurum, ülkelerle görüşmelerin sürdüğünü ve Antalya Mutabakatı'nın çıkması için çalıştıklarını ifade etti. Kurum, 196 ülkenin aynı masa etrafında buluşmasının kolay olmadığını da vurguladı.

Kaynak: Çevre, Şehircilik ve İklim Değişikliği Bakanlığı

Dijital Biz • Reklam ve İş Birliği

DİJİTAL BİZ'DE REKLAM

Kampanyanız burada başlasın.



Reklam seçeneklerini inceleyin; kampanya hedefinizi paylaşın. Uygun yayın planı için iletişime geçelim.

Dijital Biz

dijitalbiz.com/reklam

COP31 Başkanlığı, Antalya'daki müzakereler için Örtü Kararı'nı yayımladı

COP31 Başkanı Murat Kurum, mevcut politikalarla yüzyıl sonunda 2,6-2,9 derecelik ısınma öngören Belém raporunun ele alındığı toplantıda Örtü Kararı'nın yayımlandığını duyurdu.



Türkiye'nin ilk kez ev sahipliği yaptığı BM İklim Değişikliği Çerçeve Sözleşmesi 31. Taraflar Konferansı'nda (COP31) başkanlık, Örtü Kararı'nı yayımladı. Çevre, Şehircilik ve İklim Değişikliği Bakanlığının açıklamasına göre COP31 Başkanı ve Bakan Murat Kurum, her ülkenin önceliklerini ve başlangıç noktasını değerlendirdiklerini, gelen görüşler çerçevesinde bu konuları toplantıdaki katılımcılara aktardıklarını söyledi. Kurum, konferansta artık bir karar alınmasını istediklerini vurguladı.

Açıklama, COP29, COP30 ve COP31 başkanlıklarının (Azerbaycan, Brezilya, Türkiye ve Avustralya) küresel ısınmayı 1,5 derecede sınırlama amacıyla birlikte yayımladığı Belém 1,5 Misyonu raporunun ele alındığı toplantıda yapıldı. Kurum'un aktardığı rapor bulgularına göre mevcut politikalar yüzyıl sonunda 2,6 ile 2,9 derece arasında bir ısınmaya yol açabilir; açıklanan taahhütlerin tamamı yerine getirilse bile tahminler 1,7 ile 2,3 derece aralığında kalıyor.

Kurum, raporun iki ayrı açığa işaret ettiğini, başkanlığın özellikle verilen sözlerle sahadaki uygulama arasındaki farka odaklandığını belirtti. Gelişmekte olan ülkelerin yıllık uyum finansmanı ihtiyacının 2035'e kadar 310 ila 365 milyar dolara ulaşmasının beklendiğini hatırlatan Kurum, ülkelerin iklim ve kalkınma önceliklerini yatırıma hazır projelerle eşleştirmeyi hedefleyen İklim Uygulama Köprüsü (BRIDGE) ile şehirlerin dirençlilik projelerini uygulamaya hazırlayan SURFF'ü öne çıkardı.

Toplantıda UNFCCC İcra Sekreteri Simon Stiell, Müzakereler Başkanı ve Avustralya İklim Değişikliği ve Enerji Bakanı Chris Bowen, COP29 Başkanı Muhtar Babayev ve COP30 CEO'su Ana Toni de konuştu. Kurum ve Bowen ayrıca Mavi Bölge'de gözlemci kuruluşlarla açık oturumda bir araya geldi; Kurum burada Mavi Alan'da Yerli Halklar Pavilyonu ve Sivil Toplum Merkezi için ücretsiz alan ayrıldığını aktardı.

Kaynak: T.C. Çevre, Şehircilik ve İklim Değişikliği Bakanlığı



COP31 taslağı 2035 için yüzde 35 elektrifikasyon hedefini içeriyor

COP31 Başkanı Murat Kurum'un aktardığına göre Örtü Karar Taslağı, küresel elektrifikasyonda **yüzde 35** hedefini ve uyum finansmanını 2035'e kadar en az 3 katına çıkarma kararlılığını içeriyor.

COP31 Başkanı Murat Kurum, Antalya'daki zirvenin 11. gününde düzenlediği basın toplantısında Örtü Karar Taslağı'nın içeriğini anlattı. Çevre, Şehircilik ve İklim Değişikliği Bakanlığının açıklamasına göre taslakta küresel elektrifikasyon oranını 2035'e dek yüzde 35'e yükseltme hedefi, uyum finansmanını aynı yıla kadar en az 3 katına çıkarma kararlılığı ve erken uyarı sistemlerine tüm ülkeler için ayrılan özel yer bulunuyor. Kurum'a göre 1,5 derece kararlılığını da içeren metin, Paris Anlaşması'na bağlılığın ve çok taraflı iş birliğinin üzerine kurulu.

Elektrifikasyon hedefi, COP31'in 2035'e yönelik 6 Küresel Uygulama hedefinden biri. Kurum, 35'e 35 olarak da anılan hedefin Avrupa Komisyonunun desteğini de aldığını belirtti. Taslağın bir başka başlığı karbonun yakalanması, kullanılması ve depolanmasına yönelik teknolojiler; Kurum, emisyonu azaltmanın zor olduğu sanayi dallarında bilimsel temelli çözümlere başvurulacağını söyledi. COP31 Başkanlığı ayrıca Avrupa Biyogaz Birliği, İspanya Gaz Birliği, Birleşmiş Milletler ve Avrupa Ekonomik Komisyonunun desteğiyle biyogaz ve biyometan üretimini yaygınlaştırmayı amaçlayan bir deklarasyon duyurdu; Türkiye de biyometan hedefini 2040 için 1,5 milyar metreküp olarak belirledi.

Finansman tarafında Kurum, uyum finansmanını 2035'e kadar en az 3 kat artırma çağrısının hayata geçmesini güçlü biçimde desteklediklerini söyledi; finansmana erişimin kolaylaşması, onay ve ödeme süreçlerinin hızlanması, hibe ile uygun koşullu kaynakların artması gerektiğini vurguladı. Taslakta en az gelişmiş ülkeler, küçük ada devletleri ve iklim etkilerine ağır biçimde maruz kalan toplulukların talepleri de yer alıyor. Kurum, Antalya'dan Addis Ababa'ya uzanan, uyum ve dayanıklılık için bir finansman yol haritası önerdiklerini, önerinin Antalya'daki taahhütleri Afrika ve Pasifik gibi kırılgan bölgelerin somut ihtiyaçlarıyla eşleştirmeyi amaçladığını belirtti.

Erken uyarı alanında Kurum, 2027'ye kadar dünyadaki herkesin bu sistemlerle korunması hedefini desteklediklerini söyledi. Metan salımını düşürmek için yol haritası olarak sunulan Sıfır Atık uygulaması da taslakta yer alıyor. Metin ayrıca dağları, buzulları, okyanusları ve kırılgan ekosistemleri ortak geleceğin vazgeçilmez parçaları arasında sayıyor.

Kurum'un verdiği bilgiye göre yeni ulusal katkı beyanı sunan taraf sayısı 167'ye ulaştı. Kurum'a göre bir gün önce 100'ü aşkın ülkenin bakanlarıyla yapılan Divan Toplantısı'nda ülkelerden beklenen adımlar ve acil gereksinimler ele alındı. Taslak üzerindeki müzakerelerin sürdüğünü belirten Kurum, çözüme ulaşılmadan masadan kalkılmayacağını vurguladı. Toplantıda UNFCCC İcra Sekreteri Simon Stiell ile Avustralya'nın İklim Değişikliği ve Enerji Bakanı ve COP31 Müzakereler Başkanı Chris Bowen da konuştu.

Kaynak: Çevre, Şehircilik ve İklim Değişikliği Bakanlığı

Kurum, COP31 kapanış oturumunu uzlaşı çağrısıyla açtı

COP31 Başkanı Murat Kurum, 196 ülke ve AB temsilcilerinin katıldığı kapanış oturumunda Örtü Karar öncesinde tarafları Antalya Mutabakatı için uzlaşmaya çağırdı.



Çevre, Şehircilik ve İklim Değişikliği Bakanlığının açıklamasına göre, COP31 Başkanı ve Bakan Murat Kurum, Türkiye'nin ilk kez ev sahipliği yaptığı BM İklim Değişikliği Çerçeve Sözleşmesi 31. Taraflar Konferansı'nın 12. gününde kapanış oturumunu başlattı. Örtü Karar'ın kabule sunulacağı oturuma 196 ülke ile AB'nin temsilcileri ve delegeleri katıldı; Kurum burada iklim eylemi için yeniden uzlaşı çağrısı yaptı.

Kurum, Genel Kurulun birkaç saat içinde önüne gelecek metinler üzerinde iradesini ortaya koyacağını söyledi. Genel Kurul çalışmalarının başladığı iki hafta öncesinden bu yana binlerce saat müzakere yapıldığını belirten Kurum, ilk günden itibaren diyalog, uzlaşı ve aksiyon başlıklarını öne çıkardıklarını, Antalya'dan Antalya Mutabakatı ile ayrılmayı hedeflediklerini ifade etti.

Yalnızca kendi ülkesinin hassasiyetini gözetip dünyanın menfaatini dikkate almayan bir yaklaşımın kabul edilemeyeceğini vurgulayan Kurum, taahhütlerle uygulama arasında hâlâ ciddi bir mesafe bulunduğunu söyledi. Kurum, bütün gruplarla görüştüklerini ve her grubun önceliğini not aldıklarını belirterek sonuca çok az bir mesafe kaldığını kaydetti.

Kaynak: Çevre, Şehircilik ve İklim Değişikliği Bakanlığı

REKLAM



TEKNOLOJİ TARTIŞMA PROGRAMI · 2021–2025 YAYIN ARŞİVİ

Yapay zekâyı konuştuğumuz bölümler arşivde.

Yapay zekâ, üretken modeller ve makine öğrenmesi üzerine 2021–2025 tartışmaları.

TG Teknoloji ve Gelecek

teknolojivegelecek.com

Program 2021–2025 yıllarında yayımlandı; site yayın arşividir.

COP31'de Rio Sinerjisi Eylem Çalışma Grubu oluşturuldu

COP31 Başkanlığı, BM'nin iklim, biyolojik çeşitlilik ve çölleşme sözleşmelerini Rio Sinerjisi adıyla tek başlıkta topluyor; yeni grubun çalışmaları gönüllü ülkelerle başlayacak.



Çevre, Şehircilik ve İklim Değişikliği Bakanlığının açıklamasına göre, Türkiye'nin ev sahipliğinde Antalya'da süren BM İklim Değişikliği Çerçeve Sözleşmesi 31. Taraflar Konferansı (COP31) kapsamında Rio Sinerjisi Eylem Çalışma Grubu oluşturuldu. Bakanlığın Çölleşme ve Erozyonla Mücadele Genel Müdürü ve Rio Sinerjisi çalışmalarının sorumlusu Prof. Dr. Kasım Yenigün, grubun yeni bir kurum ya da maliyet getirmeyeceğini, çalışmaların ülkelerin gönüllülüğüyle başlayacağını belirtti.

Rio Sinerjisi, 1992'de Rio de Janeiro'daki BM Dünya Zirvesi'nden doğan iklim değişikliği (UNFCCC), biyolojik çeşitlilik (CBD) ve çölleşmeyle mücadele (UNCCD) sözleşmelerini aynı çatı altında buluşturuyor. COP31 Başkanlığı bu üç süreci zirvenin 10 eylem gündemi başlığından biri olarak sunuyor. Yenigün'e göre sözleşmelerin ortak kesişim noktalarının önemli kısmını arazi, toprak ve su kaynakları oluşturuyor.

Hazırlık için yaklaşık bir yıldır 40 civarında ülke ile 50 civarında uluslararası kuruluş ve sivil toplum örgütüyle birlikte çalışılıyor. Bu dönemde Antalya'da G20 kapsamında bir diyalog toplantısı yapıldı; Moğolistan'daki Çölleşmeyle Mücadele COP'unda ve Erivan'daki Biyolojik Çeşitlilik COP'unda da teknik ve üst düzey toplantılar düzenlendi.

Doğa temelli çözümler Rio Sinerjisi'nin öncelikleri arasında yer alıyor. Yenigün, Türkiye'de karbon tutulumunu artıracak ve kuraklığa dayanıklı bitkilerin belirlendiği bir çalışmayla her şehir için ayrı bitki rehberleri hazırlandığını aktardı. COP31 alanında da farklı ülkelerin kendi biyoçeşitliliklerini temsil ettiğini düşündükleri bitkiler bir araya getirildi.

Zirvenin 9. günü Okyanus, Denizler, Doğa ve Arazi Kullanımı - Rio Sinerjisi temasına ayrıldı. Gün boyunca okyanus ve deniz ekosistemleri, iç sular, kıyıların dirençliliği, mavi ekonomi ve ormanların yeniden canlandırılması ele alınıyor.

Kaynak: Çevre, Şehircilik ve İklim Değişikliği Bakanlığı

REKLAM



STRATEJİK VARLIKLAR İÇİN KONTROLLÜ DOSYA ALTYAPISI

İlan yok. Mühürlü dosya var.

Otel, fabrika, marka, tesis, şirket ve stratejik varlıklar için mühürlü dosya ve kontrollü erişim.

TuğraVarlık

tugravarlik.com

İlan yayınlanmaz; her dosya yetki, mülkiyet ve belge filtresinden geçer.

TCMB, COP31 konferansında iklim risklerini merkez bankacılarla ele aldı

NGFS Yönetim Komitesinde bu yıl yer alan Türkiye Cumhuriyet Merkez Bankası, 13 Kasım'da Antalya'da düzenlediği konferansta iklim risklerinin finansal denetime yansımasını gündeme taşıdı.



Finansal Sistemi Yeşillendirme Ağı'nın (NGFS) Yönetim Komitesinde 2026'da yer alan Türkiye Cumhuriyet Merkez Bankası (TCMB), COP31 Antalya iklim zirvesi etkinlikleri arasında uluslararası bir konferansa ev sahipliği yaptı. 13 Kasım 2026'da Antalya'da toplanan konferansın odağında, iklim değişikliğinin doğurduğu riskler ve bu değişimin makroekonomi ile finans üzerindeki etkileri vardı. Etkinliğe merkez bankalarından, uluslararası kuruluşlardan ve TCMB'nin 2021'den bu yana üyesi olduğu NGFS'den temsilciler katıldı.

Konferansı TCMB Başkanı Dr. Fatih Karahan açtı. Kürsüye çıkan diğer isimler arasında hem NGFS'nin hem Hollanda Merkez Bankasının başkanlığını yürüten Olaf Sleijpen ile Avrupa İmar ve Kalkınma Bankasının (EBRD) Başkan Yardımcısı Mark Bowman bulunuyordu. Bowman'ın konuşması, öğleden sonra Yeşil Bölge'de süren programın açılışını oluşturdu.

Mavi Bölge'deki ilk panelin moderatörlüğünü TCMB Başkan Yardımcısı Dr. Gazi İshak Kara üstlendi. Panelde Avrupa Merkez Bankasının İcra Kurulu Üyesi ve NGFS'nin ilk, kurucu başkanı Frank Elderson ile Norveç Merkez Bankasının Başkan Yardımcısı Øystein Børsum, değerlendirmelerinde iklim değişikliğinin ekonomiyi, finansal sistemi ve merkez bankalarının politikalarını nasıl etkilediğine odaklandı. Programın sonraki bölümünde TCMB'nin başkan yardımcısı ile banka yetkilileri, ulusal ve uluslararası kuruluşların temsilcileriyle iklim risklerinin finansal gözetim ve denetime yansımalarını, finansal kuruluşların geçiş planlarını konuştu.

Konferans sona erdikten sonra NGFS ve İklim Eylemi için Maliye Bakanları Koalisyonu'nun (CFMCA) birlikte düzenlediği bir oturum yapıldı. Türkiye'nin de üyeleri arasında bulunduğu koalisyonla yürütülen bu oturumun açılışında konuşan Kara, iklim değişikliğine karşı mücadelede uluslararası iş birliğinin ve eşgüdümün önemini öne çıkardı.

Kaynak: Türkiye Cumhuriyet Merkez Bankası

REKLAM



Siteniz dışarı çıkmadan incelenir.

ZIP ya da klasör incelemesinde siteye istek gönderilmez;
kaynak dosyalarınız değiştirilmez.

WebTrustEngine

webtrustengine.com/tr

Sızma testi değildir. Skor, garanti veya sertifika yerine geçmez.

Kurumsal duyurular

KURUMSAL DUYURU

Enerji



CATL

CATL, Türkiye'deki ilk NING SERVICE merkezini İstanbul'da açtı

Ascendum Türkiye ile iş birliğinde kurulan merkez, batarya testi, arıza tespiti, onarım ve bakımın yanı sıra satış ve teknisyen eğitimini aynı çatı altında topluyor.



BOSFORA HOLDİNG

Bosfora Holding, beş enerji şirketini tek çatı altında topladı

Yenilenebilir enerji, depolama, şarj altyapısı ve danışmanlık alanlarındaki beş şirketi bir araya getiren Bosfora Holding, uzun vadede 1 GW kurulu güce ulaşmayı hedefliyor.



ROSATOM

Ruppur NGS'nin 1. güç ünitesinde ilk elektrik şebekeye verildi

Bangladeş'teki Ruppur Nükleer Güç Santrali'nde reaktör nominal gücünün yüzde 40'ına ulaşırken jeneratörün elektriksel çıkış gücü 370 MW olarak kaydedildi.



Kıvanç Zaimler, Sabancı Holding CEO'su

SABANCI HOLDİNG

Kıvanç Zaimler: Elektrifikasyon Türkiye için yeni bir büyüme modeli

Sabancı Holding CEO'su Kıvanç Zaimler, COP31'in gündemindeki elektrifikasyon hedefinin ülkelerin enerji planlarına, şirketlerin yatırım kararlarına ve finansman modellerine yansıması gerektiğini söyledi.

Sanayi



DHL GROUP

DHL Group, İnsani Yardım Lojistiği Akademisi'ni Türkiye'de başlattı

Kasım 2026-Nisan 2027 döneminde STK'lara, ulusal afet yönetim otoritelerine ve lojistik sorumluluğu bulunan profesyonellere yönelik altı ücretsiz çevrim içi eğitim düzenleniyor.



ASAŞ

ASAŞ'ın 2025 raporu: sera gazı yoğunluğunda yüzde 19 azalma

ASAŞ, GRI Standartları ile uyumlu yedinci Sürdürülebilirlik Raporu'nda 2021 baz yılına göre sera gazı yoğunluğunu yüzde 19 azalttığını ve Ar-Ge harcamalarını yüzde 42 artırdığını açıkladı.

Dayanıklı Tüketim ve Perakende





RENAULT

Renault Boreal hybrid E-Tech 4x4, 23 Kasım'da satışa çıkıyor

Bursa Oyak Renault Fabrikaları'nda üretilen model, 150 hp birleşik güç üreten hybrid sistemi ve 3.159.000 TL'den başlayan fiyatlarla Türkiye pazarına sunuluyor.





TRENDYOL

Trendyol satıcıları kasım ayının ilk yarısında 77 milyon ürün sattı

Trendyol satıcılarının sattığı ürünlerin 11 milyonu yurt dışına gitti; platform Kasım döneminde 1 milyarı aşkın ziyaret aldı.

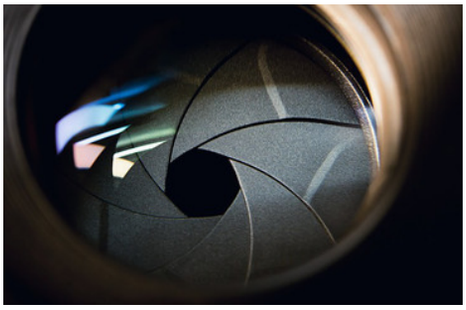

XIAOMI

Xiaomi 18 Pro serisi 10 Aralık'ta Türkiye'de ön satışa çıkıyor

Leica ile birlikte geliştirilen çift 200 MP arka kamera ve arka ekran içeren Xiaomi 18 Pro ve Xiaomi 18 Pro Max, global lansmanın ardından Türkiye pazarına geliyor.

Temel Tüketim



BALPARMAK

Balparmak'a COP31'de Dijital Dönüşüm Merkezi belgesi verildi

Sanayi ve Teknoloji Bakanlığının Dijital Dönüşüm Programı kapsamında belge alan Balparmak, 2031 yılına kadar 20 stratejik proje hayata geçirmeyi planlıyor.

Finans



MULTİNET UP

Multinet Up, Upcoop Group dönüşümüyle marka kimliğini yeniledi

Upcoop Group'un global marka dönüşümü kapsamında kimliğini yenileyen şirket, faaliyetlerine Multinet adıyla ve "Multinet by Upcoop" logosuyla devam edecek.

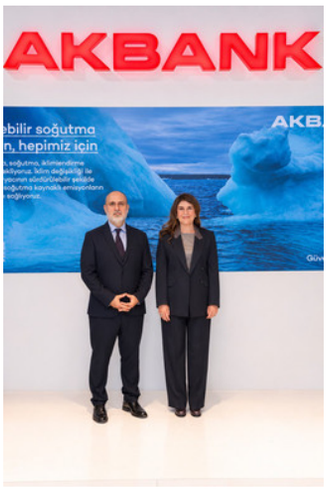

AKBANK

Akbank ve GYODER'den gayrimenkulün yeşil dönüşümü için iş birliği

Akbank ile Gayrimenkul Yatırımcıları Derneği, COP31 kapsamında ticari ve endüstriyel binalar ile konutların dönüşümüne yönelik finansman ve iş birliği modelleri için ortak çalışma başlattı.



Müge Somer, TEB İşlem Bankacılığı Grup Direktörü

TEB

TEB ve Mastercard'dan CEPTETEB üzerinden yurt dışı para transferi

CEPTETEB Global Transfer hizmetiyle bireysel müşteriler, mobil uygulama üzerinden yurt dışındaki bireysel hesaplara avro, ABD doları ve sterlin cinsinden transfer başlatabiliyor.



COİNTR

CoinTR, Ripple USD (RLUSD) stablecoin'ini listeledi

Ripple tarafından ihraç edilen ve ABD dolarına 1:1 oranında desteklenen RLUSD, 16 Kasım 2026 itibarıyla RLUSD/TRY ve RLUSD/USDT çiftleriyle işleme açıldı.



Cumhur Türkmen, Enpara Bank Genel Müdürü

ENPARA BANK

Enpara Bank 300 binden fazla KOBİ'ye hizmet veriyor

Toplam 10 milyon müşteri sınırına ulaşan Enpara Bank, KOBİ müşteri portföyünün yüzde 90'ının küçük işletmelerden oluştuğunu ve 2026'da taksitli ticari krediyi eklediğini açıkladı.



BBVA

BBVA, COP31 kapsamındaki BRIDGE iklim finansmanı girişimine katıldı

COP31 Başkanlığı ve UNDP iş birliğiyle geliştirilen BRIDGE, ülkelerin sürdürülebilir projelerini yatırım fırsatlarına dönüştürmeyi amaçlıyor; BBVA girişime katılan ilk özel sektör bankası oldu.



Derya Ekemen Fidan, Octet Türkiye CEO'su

OCTET TÜRKİYE

Octet Türkiye'den bayi ve alt bayi tahsilatı için tek platform

Lisanslı ödeme kuruluşu Octet Türkiye, Alt Bayi Tahsilat Çözümü ile ana firma, bayi ve alt bayi arasındaki finansal işlemleri tek platformda buluşturduğunu açıkladı.

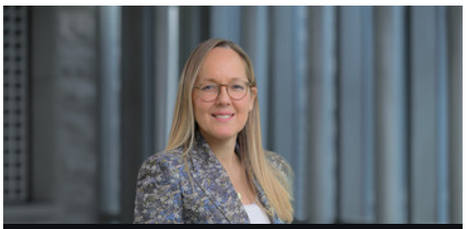

Sinem Edige, Garanti BBVA Genel Müdür Yardımcısı

GARANTİ BBVA

BBVA, Future Supplier Initiative'e finansman ortağı olarak katılacak

BBVA, Türkiye'deki iştiraki Garanti BBVA aracılığıyla tekstil tedarikçilerinin karbonsuzlaşma projeleri için finansmana erişimini kolaylaştırmayı amaçlayan girişime katılacak.



MASTERCARD

Mastercard araştırması: Gençlerin yüzde 79'u son bir yılda yapay zekâyla ürün araştırdı

Mastercard'ın 13 pazarda yaptırdığı araştırmada ebeveynlerin yüzde 70'i de son bir yılda yapay zekâyla ürün araştırdı; rapor, yapay zekâ temsilcilerinin ödemedeki rolünü ele aldı.

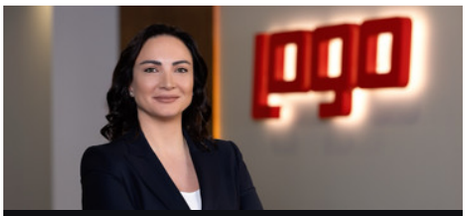

Başak Kural, Logo Grup Finansal Teknolojiler ve Perakende Çözümleri Genel Müdürü

LOGO YAZILIM

Logo Yazılım ve Asbank KKTC'de açık bankacılık iş birliği yaptı

Logo Yazılım ile Asbank'ın hayata geçirdiği Hesap Aktarım Hizmeti, banka hesap hareketlerinin muhasebe ve ERP sistemlerine anlık olarak aktarılmasını sağlıyor.





JEMYAD

IGIS 2026'da jeotermal yatırımların finansmanı ele alınacak

JEMYAD'ın Kapadokya'da 26-27 Kasım'da düzenleyeceği zirvede kalkınma bankaları, kapalı devre sistemlerden seracılık ve bölgesel ısıtmaya uzanan projelerin finansmanını değerlendirecek.

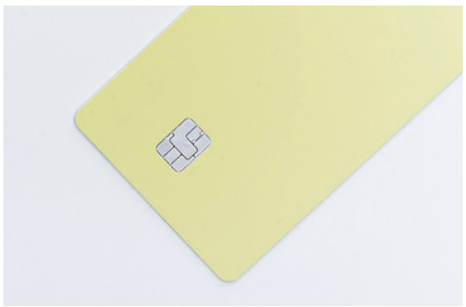

GARANTİ BBVA

Garanti BBVA'nın Bonus programında DenizBank iş birliği sona eriyor

Garanti BBVA, Bonus Kredi Kartı Program Paylaşımı kapsamında DenizBank ile yürüttüğü iş birliğinin 6 Aralık 2026 itibarıyla sona ereceğini açıkladı.

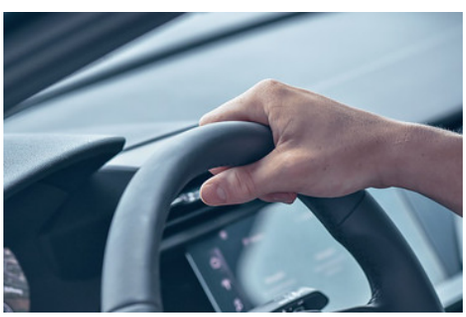

TEB CETELEM

TEB Cetelem, CEPTETEB'de ikinci el araç ve taşıt kredisini birleştirdi

TEB Arval AutoSelect ile yapılan iş birliğiyle CEPTETEB kullanıcıları, uzun dönem kiralamadan dönen ikinci el araçları mobil uygulama üzerinden inceleyip finansman sağlayabiliyor.

Bilişim Teknolojisi



TÜRKİYE İŞ BANKASI

İş Bankası işletmeler için Ticari Kazanç Hesabı'nı sundu

Türkiye İş Bankasının uygulamasında ticari vadesiz hesapta belirlenen tutarın üzerindeki bakiye her iş günü vadeli hesaba aktarılarak gecelik faizle değerlendiriliyor.





İSTANBUL SABİHA GÖKÇEN ULUSLARARASI HAVALİMANI

Sabiha Gökçen'de otopark kapasitesi 5 bin 836 araca ulaştı

İstanbul Sabiha Gökçen Uluslararası Havalimanı, otopark, dijital asistan, içme suyu fiyatı ve şehirler arası ulaşım alanlarında iyileştirme ve yatırım projelerini sürdürüyor.



OPPO

OPPO, Manus'un yapay zekâ ajanı yeteneklerini AI Mind Pilot'a ekledi

Manus destekli yetenekler, ilk olarak ColorOS 17 işletim sistemine sahip OPPO Find X10 Serisi'nde kullanıma sunulacak; sistem çok adımlı görevleri tek hamlede tamamlamayı hedefliyor.



AKBANK

Akbank PoChallenge 2026 yapay zekâ dâhil 5 alana odaklanıyor

Akbank LAB'in yürüttüğü program, seçilen fintek, startup ve teknoloji şirketlerine Akbank ile ücretli kavram kanıtlama çalışması yapma imkânı tanıyor.



Sridhar Iyengar, Zoho Avrupa Genel Müdürü

ZOHO

Zoho Desk'in yapay zekâ ajanları ek lisans ücreti olmadan sunuluyor

Zoho, Zia Agents platformu üzerinde geliştirilen Blended Agents adlı yapay zekâ ajanlarını Zoho Desk'in Express paketinden itibaren tüm ücretli paketlerinde kullanıma sundu.



SALESFORCE

Informatica'nın Microsoft Copilot entegrasyonu genel kullanıma açıldı

Salesforce çatısındaki Informatica, Microsoft Ignite 2026'da Copilot, Teams, Foundry ve Fabric'e yönelik yeteneklerini ve Azure'da ABD Doğu Yakası'ndaki yeni dağıtım noktasını duyurdu.



HUAWEI TÜRKİYE

Huawei Türkiye ile ATP bulut hizmetlerinde niyet mektubu imzaladı

İki şirket, kurumsal müşterilere yönelik bulut hizmetlerinde olası iş birliği modellerini, ticari koşulları ve ortak çalışma fırsatlarını değerlendirecek.



Kamil Kalyon, Turkcell Finanstan Sorumlu Genel Müdür Yardımcısı

TURKCELL

Turkcell'in aktif yenilenebilir enerji kapasitesi 115,5 MW'a ulaştı

Turkcell, COP31'de paylaştığı verilere göre SBTi onaylı 2030 emisyon azaltım hedeflerine erken ulaştı ve 2050 net sıfır hedefi doğrultusunda güneş kapasitesini artırdı.



KOÇ HOLDİNG

FireAId projesi COP31 Türkiye Pavilyonu'nda panelde ele alındı

Koç Holding ile Orman Genel Müdürlüğü iş birliğinde KoçDigital'in geliştirdiği yapay zekâ tabanlı orman yangını risk tahmini sistemi, COP31'de uluslararası bir panelde değerlendirildi.





SAMSUNG ELECTRONICS

Samsung, COP31'de Innovation Campus programını anlattı

Samsung Electronics, Antalya'daki COP31 kapsamında UNDP Türkiye ile yürüttüğü ve gençlere yapay zekâ becerileri kazandıran Innovation Campus programını bir panelde sundu.



EHEKİM

İMC Holding'in ehekim platformu evde bakım randevularını kapsıyor

Doktor, psikolog ve diyetisyen randevularını hemşirelik, evde bakım ve sağlık kabini hizmetleriyle aynı platformda toplayan ehekim, çevrim içi ve yüz yüze görüşme seçeneği sunuyor.

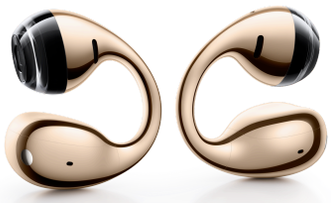



XIAOMI

Xiaomi üç yeni giyilebilir ürünü Türkiye'de satışa sundu

Xiaomi Smart Band 11, Xiaomi Watch S5 41mm ve açık kulak tipi Xiaomi Clip kulaklık, Xiaomi Türkiye resmî çevrim içi mağazası ile Trendyol, Hepsiburada, n11 ve Amazon üzerinden satışa çıktı.



HPE

HPE, HPC için yeni depolama ve kabin yönetimi çözümleri duyurdu

HPE Cray Supercomputing Storage Systems E2000'in yeni hibrit yapılandırmalarının 2027 yılının başlarında, HPE Rack Management Controller'ın ise Mart 2027'de kullanıma sunulması planlanıyor.

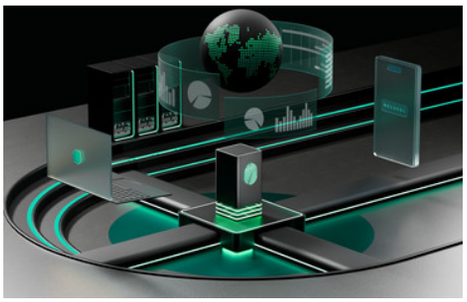

KASPERSKY

Kaspersky, SOC ekipleri için Detection Engineering hizmetini tanıttı

Kaspersky SIEM ve Kaspersky Next XDR Expert kullanan kuruluşlara yönelik hizmet, altyapıya özgü tespit senaryolarının geliştirilmesini, test edilmesini ve devreye alınmasını kapsıyor.





XIAOMI

Xiaomi, akıllı bileklik pazarında 35 çeyrektir birinci sırada

Omdia verilerine göre Xiaomi ve REDMI, 2017'nin son çeyreğinden 2026'nın ikinci çeyreğine kadar küresel akıllı bileklik pazarında art arda birinci sırada yer aldı.

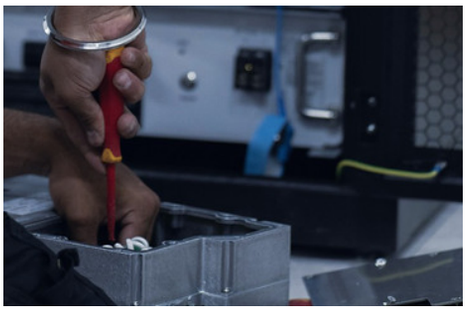

SABANCIDX

AutomateDx ile 5 günlük BT operasyonu 13 dakikaya indi

Sabancı Topluluğu'nun teknoloji şirketleri SabancıDx ve Bulutistan, manuel ve tekrarlayan BT operasyonlarını uçtan uca otomatikleştiren AutomateDx Otomasyon Platformu'nu hayata geçirdi.



WATCHGUARD TECHNOLOGIES

WatchGuard, ajan tabanlı yapay zekâ iş gücü Rai'yi kullanıma sundu

MSP'ler için geliştirilen ve WatchGuard Cloud'a entegre çalışan Rai, olay analizi, ortam denetimi ve müşteri başarısı gibi görevleri tek bir dijital iş gücünde topluyor.



HİTİT

Hitit, Mısır merkezli Sky Vision Airlines'a Crane çözümlerini sağlıyor

Sky Vision Airlines, Hitit'in Crane çözümleriyle operasyonlarına başladı; hava yolu, Hitit'in Mısır'daki dördüncü hava yolu partneri oldu.



PANASONIC

Panasonic TOUGHBOOK savunma çözümlerini NATO Edge 26'da sergileyecek

Panasonic TOUGHBOOK, 17-19 Kasım tarihleri arasında Türkiye'de düzenlenecek NATO Edge 26'da dayanıklı cihaz yelpazesini ve güvenli uç bilgi işlem çözümlerini B57 Standında tanıtacak.





TEMSA

TEMSA, Atina'da eBRT2030 kapsamında elektrikli otobüs demosu yaptı

Avenue Electron 18 metre körüklü elektrikli otobüs, yaklaşık 10 kilometrelik güzergahta mevcut şehir içi ulaşım altyapısıyla entegrasyonu gösteren canlı sürüşe çıktı.



ARÇELİK

Arçelik, yapay zekâ destekli Imperium Mini LED TV serisini satışa sundu

65 ve 75 inç ekran seçenekleriyle sunulan seri, uyumlu oyun cihazlarıyla 4K çözünürlükte 144 Hz yenileme hızı sunuyor ve MediaTek Pentonic 700 işlemcisinden güç alıyor.

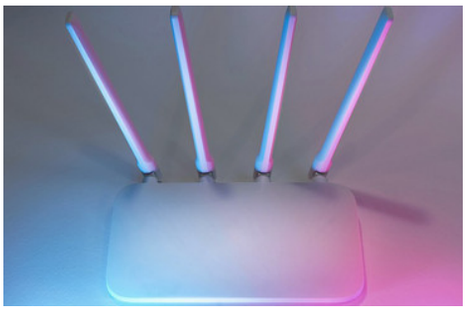

GOOGLE

Google, otonom istismar yapan yapay zekâ ajanını ilk kez gözlemledi

Google Siber Tehdit İstihbaratı Grubu'nun dördüncü çeyrek AI Threat Tracker raporu, saldırganların açık kaynaklı yapay zekâ ajanlarını gerçek sızma operasyonlarında kullandığını ortaya koydu.



ESET

Amatera bilgi hırsızı sahte yapay zekâ araçlarıyla yayılıyor

ESET'in incelemesine göre Amatera, sahte yapay zekâ araçları, Google reklamları ve sahte CAPTCHA ekranları üzerinden parola, oturum ve kripto cüzdan verilerini hedef alıyor.

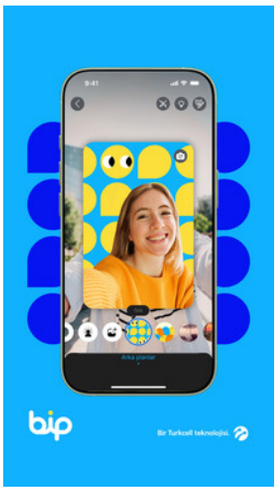

BİP

BiP 5.6 sürümü kişiye özel çıkartma ve sanal arka plan özelliği getirdi

Türkiye'nin yerli mesajlaşma uygulaması BiP, yeni sürümde fotoğraflardan çıkartma oluşturma, görüntülü görüşmede sanal arka plan ve videoları hızlı ileri sarma seçeneklerini sundu.



Max Azarov, Novakid CEO'su ve Kurucu Ortağı

NOVAKID

Novakid, gençlere yönelik yapay zekâ uygulaması NovaPals'ı tanıttı

Novakid'in 13 yaş ve üzeri gençler için geliştirdiği NovaPals, gerçek zamanlı sohbetler kuruyor ve CEFR ile uyumlu bir müfredatla İngilizce konuşma pratiği sunuyor.

İletişim Hizmetleri



TÜRK TELEKOM

Türk Telekom, COP31'in ilk haftasında 380 TB veri trafiği taşıdı

Türk Telekom'a göre COP31'in Mavi Bölge'sinde eş zamanlı bağlı cihaz sayısı 27 bin 794'e ulaşarak COP buluşmalarının en yüksek seviyesine çıktı.



DE-CIX

GTA VI'nın çıkışıyla DE-CIX'te küresel internet trafiği rekoru

DE-CIX'in dünya genelindeki İnternet Değişim Noktalarında veri trafiği 18 Kasım akşamı saniyede 33,03 terabite ulaşarak tüm zamanların en yüksek seviyesine çıktı.



Erhan Eraydın, Vodafone Türkiye İcra Kurulu Başkan Yardımcısı

VODAFONE TÜRKİYE

Vodafone, Netcut Detector ile kesintileri müşteriden önce tespit ediyor

Vodafone Türkiye mühendislik ekiplerinin geliştirdiği Netcut Detector, sabit genişbant müşterilerindeki bağlantı kesintilerini Big Data ve yapay zekâ algoritmalarıyla analiz ediyor.

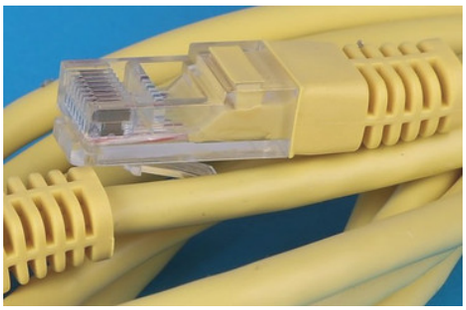

MİLLENİCOM

Millenicom taahhütsüz ev internetinde tek fiyat modeline geçti

Millenicom, Haziran 2026'dan bu yana taahhütsüz ev internetine başvuran tüm yeni abonelere başvuru günü ve kanalından bağımsız olarak aynı fiyatı uyguluyor.



HEPSİBURADA

Hepsiburada: GTA 6 döneminde PlayStation 5 satışları yüzde 88 arttı

Hepsiburada verilerine göre 9-18 Kasım döneminde oyun konsolu satışları yüzde 67, GTA 6 aramaları ise önceki döneme göre yüzde 654 arttı.



PROSUS

Prosus FoundHER Challenge Türkiye'de 3 girişime 100.000 dolar hibe

Türkiye'de ilk kez düzenlenen programın Demo Day etkinliğinde Cubtale, Usersdot ve Vispera, toplam 100.000 dolarlık karşılıksız hibe desteğinin sahibi oldu.





Vehbi Çağrı Güngör, Turkcell Şebeke Teknolojilerinden Sorumlu Genel Müdür Yardımcısı

TURKCELL

Turkcell, Kapadokya'da balondan 5G Advanced ile canlı VR yayını yaptı

Turkcell, Kapadokya'da yaklaşık 100 kilometrekarelik alanda sıcak hava balonundan alınan 360 derece görüntüleri 5G şebekesi üzerinden bir huzurevine canlı aktardı.

Diğer



Melis Abacıoğlu, Wellbees CEO'su

WELLBEES

Wellbees: Çalışanların yüzde 50,7'si yeni araçları takip etmeye çalışıyor

Wellbees'in 268 katılımcıyla yaptığı 'Teknolojik Adaptasyon' araştırmasına göre çalışanların yüzde 23,1'i teknolojideki gelişme hızı nedeniyle sürekli kendini geliştirme ihtiyacı hissediyor.



SIEMENS TÜRKİYE

Siemens Türkiye Yönetim Kurulu Başkanı Hüseyin Gelis emekli oluyor

Siemens'te 50 yıllık uluslararası kariyeri bulunan Hüseyin Gelis bu yıl sonunda emekli olacak; Siemens Türkiye Ülke Başkanlığı için yeni atamanın yakın zamanda duyurulması planlanıyor.



KURUMSAL KARAR DESTEK DANIŞMANLIĞI

Kararı siz verirsiniz. Zeminini biz hazırlarız.

Yatırım komiteleri, fon yapıları ve platformlar için kanıta dayalı, izlenebilir ve komiteye taşınabilir karar desteği.

Vatansever Bilişim

vatanseverbilisim.com

Yatırım danışmanlığı değildir; SPK değerlendirmesi veya bağlayıcı hukuki görüş yerine geçmez.

REKLAM

DiligencePilot

YATIRIM DOSYASI İNCELEME SİSTEMİ

Yedi yatırımcı profili, tek dosya.

Genel, girişim sermayesi, kurumsal girişim sermayesi, aile ofisi, melek, stratejik ve düzenlemeye tabi fon: aynı dosya seçilen profile göre okunur.



1 **Silinmez.**

Erken aşamada işaretlenen risk, sonraki aşamalarda silinemez ya da yumuşatılamaz.

2 **Kilitlenir.**

Bağlam ve yatırımcı profili seçildikten sonra değişmez; aynı dosya aynı karar yapısını verir.

3 **Ayrışır.**

Beyan, belge, dış doğrulama ve çelişki ayrı kanıt basamaklarında tutulur.

4 **Komitede kalır.**

Sonuç komiteye hazır bir karar paketidir; bağlayıcı karar yetkili komitenindir.

Kurumsal brifing talep edin

diligencepilot.com

Karar desteğidir; yatırım tavsiyesi değildir. Otomatik yatırım kararı verilmez.

REKLAM



İncele. Düzelt. Doğrula.

Güvenli düzeltmeler ayrı kopyada ve geri alınabilir hazırlanır;
yayından sonra site yeniden doğrulanır.

WebTrustEngine

webtrustengine.com/tr

Sızma testi değildir. Skor, garanti veya sertifika yerine geçmez.